HED

Higher Education Discovery

La revue multilingue sur l'éducation russe

№ 53

LA MAISON RUSSE AU MAROC

FENÊTRE SUR LA RUSSIE

CENTRE DE DIPLOMATIE PUBLIQUE



DE L'ÉGYPTE AVEC AMOUR:

comment la Russie est devenue ma deuxième maison

ENTREZ À L'UNIVERSITÉ MARITIME D'ETAT NOMMÉE D'APRÈS L'AMIRAL F. F. OUCHAKOV

UNIVERSITÉ MARITIME D'ETAT NOMMÉE D'APRÈS L'AMIRAL F. F. OUCHAKOV

Un projet d'information de la revue HED



La carte interactive des universit□s russes

présente aux candidats étrangers les curiosités de la Russie et les réalisations des universities.

Contenu

La République du Tatarstan c'est une région avec une mission spéciale. Université de gestion «TISBI»	6
Centre de diplomatie publique - Pont éducatif entre la Russie et l'Afrique	10
Éducation en Russie pour les étudiants du Maroc. La maison Russe à Rabat	14
«L'Université radiotechnique d'Etat de Riazan nommée d'après V. F. Outkine est devenue ma deuxième maison, et je ne veux pas partir»	18
De l'Égypte avec amour	22
Université d'état de Voronej. Ma vocation est la géologie	26
Comment fonctionnent les universités en réseau en Russie	30
Du Togo à la Russie: l'Université d'État de Kouban, l'amitié et la soupe délicieuse	34
HED carte des universités participantes au projet	38
Université technique d'État de Volgograd	40
Université radiotechnique d'Etat de Riazan nommée d'après V. F. Outkine	44
Université d'État d'Instrumentation aérospatiale de Saint-Pétersbourg	48
Université fédérale du Nord (Arctique) M. V. Lomonosov	52
Université des sciences et technologies MISIS	56
Université fédérale du Sud	60

Photo sur couverture 1 est fournie par l'Université maritime d'État nommée d'après l'amiral F.F. Ouchakov

L'annonceur est responsable du respect des droits d'auteur des photos fournies et du contenu des documents envoys.

Dans la revue

10

Comment le Centre de diplomatie publique aide à étendre la présence éducative russe dans les pays africains, comment rendre le système de quotas plus efficace pour la Russie et pourquoi les jeunes Africains choisissent d'aller dans les universités russes, explique Natalia Krasovskaïa, directrice du Centre.





14

Le Royaume du Maroc et la Fédération de Russie partagent une longue et solide tradition de coopération dans le domaine de l'éducation. Les jeunes marocains choisissent les universités russes pour poursuivre leurs études.

22

L'Université maritime d'Etat nommée d'après l'amiral F. F. Ouchakov est choisie par des personnalités brillantes et extraordinaires, comme l'invité actuel de notre rubrique HED_People Elamrawi Mahmud Hamdi Anwar Ali d'Égypte.



30

Les nouvelles technologies, l'enseignement en ligne et la mondialisation offrent de nouvelles possibilités aux étudiants des quatre coins du monde d'étudier ensemble, même si des milliers de kilomètres les séparent. La solution : les universités en réseau.

FENÊTRE SUR LA RUSSIE



34

Le magazine Higher Education Discovery lance une nouvelle rubrique fascinante appelée HED_Food. Maintenant, les invités du magazine - étudiants étrangers et diplômés des universités russes ont l'occasion non seulement de parler de leur adaptation, leurs études et leur carrière en Russie, mais aussi d'initier les lecteurs à leur cuisine nationale et de partager leurs préférences dans la nourriture et les recettes préférées.

38

Carte HED des universities participantes. Principales universités de Russie: règles d'admission, programmes éducatifs.



Amis!

Notre équipe a fait de son mieux pour que la revue soit intéressante et utile. Nous pouvons la rendre encore meilleure ensemble! Voulez-vous partager votre expérience, parler de plans pour l'avenir ou laisser un commentaire-écrivez à la poste

✉ dir@hedclub.com.



Université technique d'État de Volgograd



Université radiotechnique d'Etat de Riazan nommée d'après V. F. Outkine



Université d'État d'Instrumentation aérospatiale de Saint-Pétersbourg



Université fédérale du Nord (Arctique) M. V. Lomonosov



Université des sciences et technologies MISIS



Université fédérale du Sud


HED
Higher Education Discovery
Международный журнал
№ 50
2023
РОССОТРУДНИЧЕСТВО
ОБРАЗОВАНИЕ
В РОССИИ

LA RÉPUBLIQUE DU TATARSTAN C'EST UNE RÉGION AVEC UNE MISSION SPÉCIALE



La République du Tatarstan c'est une région avec une mission spéciale. L'expérience de longue date de la paix interethnique et interreligieuse est stockée ici. Le pouvoir du Tatarstan est dans la préservation des traditions et de la culture avec un mouvement constant vers l'avant.

La capitale de la République du Tatarstan - Kazan - l'un des endroits les plus beaux et intéressants en Russie, une ville avec une histoire millénaire, riche patrimoine culturel et historique, infrastructure développée, vie étudiante riche et diversifiée. C'est l'une des villes les plus populaires et confortables du pays, ayant acquis une grande renommée internationale. Dans une atmosphère de convivialité et de tolérance, plus de 115 nationalités vivent ici. La capitale est située sur la rive gauche de la Volga, à 800 km de Moscou.



QUE VOIR À KAZAN?

- Le Kremlin de Kazan est symbole de la ville, classé au patrimoine mondial de l'UNESCO
- La rue Bauman
- Centre de la famille «Kazan» (Coupe)
- Palais des agriculteurs
- Staro-Tatarskaïa Sloboda
- Théâtre de marionnettes «Ekiyat»
- Temple de toutes les religions



UNIVERSITÉ DE GESTION «TISBI»

Le premier établissement d'enseignement supérieur non public de la République du Tatarstan avec accréditation de l'État, qui prépare les avocats, les programmeurs, les spécialistes HoReCa, les économistes, les spécialistes internationaux, les gestionnaires, les spécialistes de la jeunesse, les pédagogues-psychologues, les enseignants en éducation préscolaire.

C'est la seule université de la région qui travaille spécifiquement avec les personnes handicapées et avec troubles de santé. Inclusion dans l'éducation – «carte de visite» de l'université.

«TISBI» EN CHIFFRES

50+ programmes éducatifs	7 facultés	8 écoles scientifiques
87% des diplômés en emploi en 2024	3 bâtiments éducatifs dans le centre de Kazan	3 succursales
13 000 étudiants dont 102 étrangers	35 000+ diplômés	

LES AVANTAGES DE L'APPRENTISSAGE À «TISBI»

- Équipe pédagogique créative
- Haute qualité du processus d'apprentissage
- Société scientifique des étudiants
- Chaire internationale UNESCO
- Système de formation continue (collège - licence - maîtrise - études supérieures - formation continue)
- Enseignement à distance
- Bibliothèque moderne - plus de 200 000 exemplaires de littérature
- Centre d'information et de technologie
- Services sociaux et psychologiques
- Salles de cours bien équipées, salles informatiques
- Maison d'édition
- Salles de sport

«TISBI» EN AFRIQUE

En Sierra Leone, le centre international d'apprentissage à distance AUU International du Mayo College a commencé à fonctionner, où les programmes conjoints de l'Université «TISBI» commenceront en 2026.

Les programmes comprendront des micro-diplômes, diplômes, licence et maîtrise, on va combiner l'apprentissage en ligne avec sessions académiques en personne dans le campus Mayo College.

Les programmes fourniront des trajectoires flexibles de formation, de soutien régional des infrastructures éducatives et développement de l'espace d'enseignement international.

COMITÉ D'ADMISSION

Secrétaire responsable
Igor Valerievitch Vasiaguine

+7 800 500-26-84
+7 843 294-83-25
+7 953 489-60-48
abiturient@tisbi.ru

ADAPTATION DES ÉTUDIANTS ÉTRANGERS

- Adaptation éducative, médicale, sociopsychologique et socioculturelle
- Organisation des activités extra-scolaires
- Soutien curatorial nécessaire
- Visa et aide à la migration pour les étudiants étrangers

+7 952 030-03-27
artykova99@bk.ru

CONSEILS DES ÉTUDIANTS DE «TISBI»

Choisissez une université et une spécialisation en fonction de vos intérêts et de vos objectifs de carrière.
L'université n'est pas seulement un lieu d'étude, mais aussi une occasion de rencontrer des personnes intéressantes. Rejoignez des clubs étudiants, des sections sportives ou des événements culturels. Cela vous aidera à trouver des personnes partageant les mêmes idées et à diversifier votre vie étudiante.

Auberge «TISBI» est située dans le centre historique calme de Kazan. Le bâtiment de l'auberge est entouré de nombreux monuments et attractions architecturales. Parcs, musées, cafés et restaurants sont facilement accessibles. Vous pouvez rejoindre n'importe quel point de la ville en métro, bus, trolleybus ou tram





LA CUISINE TATARE CONQUIERT VOS CŒURS

Pour s'adapter avec succès à la vie en Russie et mieux comprendre sa culture, il est essentiel de se connecter avec la cuisine locale. La cuisine nationale tatare est très variée, savoureuse et copieuse, elle comprend un grand nombre de plats à base de viande et de pâtisseries. Ici, chacun peut choisir sa nourriture selon son goût. Si vous êtes musulman, ne vous inquiétez pas - au Tatarstan, vous pouvez toujours trouver de la nourriture halal préparée selon toutes les règles.

DES PLATS TRADITIONNELS QUI VALENT LA PEINE D'ÊTRE ESSAYÉS

- Des plats traditionnels qui valent la peine d'être essayés
- Azou - un ragoût à base de viande (bœuf, mouton, poulet ou cheval) et de légumes
- Etchpotchmak - un gâteau triangulaire rempli de bœuf, de pommes de terre et d'oignons
- Tchebourek - un gâteau plat à l'agneau et aux oignons, rôti dans la friture
- Kistibaï - un gâteau frais garni de purée de pommes de terre
- Kazi - une délicate saucisse de cheval
- Goubadiya - tarte multicouche sucrée ou salée
- Bechbarmac - agneau ou boeuf bouilli avec nouilles faites à la maison
- Chourpa - une soupe de viande épaisse sur du mouton ou du bœuf avec de gros légumes tranchés
- Tchak-tchak- un dessert tatar de pâte et de miel



AZOU DE POULET

INGRÉDIENTS:

- Filet de poulet 600 g
- Pommes de terre 500 g
- Tomate 300 g
- Concombre sale 300 g
- Oignons 200 g
- 2 gousses d'ail
- Huile végétale raffinée - 3 cuillères à soupe
- Persil - 3 brins
- Sel et poivre noir moulu au goût

COMMENT PRÉPARER

1. Coupez le filet de poulet en petites lanières.Épluchez les pommes de terre, coupez-les en petits morceaux. Coupez les oignons et les cornichons. Hachez l'ail.
2. Faites chauffer l'huile dans une poêle à feu doux. Ajoutez le poulet. En remuant, faites frire jusqu'à une croûte légère 7 minutes. Ajoutez ensuite les oignons et les pommes de terre au poulet. Frire, en remuant fréquemment, 10 minutes.
3. Coupez tomates pelées en cubes. Ajoutez dans la poêle avec le poulet et les légumes. Salez. Baissez le feu. Versez un peu d'eau chaude ou de bouillon. Laissez mijoter 5 minutes.
4. Ajoutez les cornichons et l'ail dans la poêle. Salez et poivrez au goût. Laissez mijoter dans la poêle fermée pendant encore 10 minutes. Assurez-vous que le liquide ne bout pas complètement.
5. Hachez avec un couteau de fines brins de persil avec des feuilles. Étalez azou de poulet sur des assiettes. Saupoudrez d'herbes hachées et servez immédiatement.

Azou est prêt. Bon appétit!



CENTRE DE DIPLOMATIE PUBLIQUE - PONT ÉDUCATIF ENTRE LA RUSSIE ET L'AFRIQUE



Natalia Roudolfovna Krasovskaïa,
directrice du Centre de diplomatie publique

Le Centre de diplomatie publique (CDP) est actuellement opérationnel dans 12 pays africains, et deux autres devraient s'y ajouter d'ici la fin de l'année. Sur la base des représentations africaines, le CDP a ouvert des cours de la langue russe. En outre, avec le Consortium des universités russes pour le développement de la coopération avec les pays africains, le CDP coopère avec des établissements d'enseignement sur le continent afin d'organiser les départements préparatoires des universités russes et les cours internationaux avec une science d'orientation naturelle et exacte.

Comment le CDP aide à étendre la présence éducative russe dans les pays africains, comment rendre le système de quotas plus efficace pour la Russie et pourquoi les jeunes Africains choisissent d'aller dans les universités russes, explique Natalia Krasovskaïa, directrice du Centre de diplomatie publique.

En 2026, huit facultés préparatoires sont opérationnelles au Burkina Faso, au Niger, en Guinée et au Ghana: six sous-départements d'ingénierie de l'Université technique d'État de Novossibirsk, le sous-département médico-biologique de l'Université d'État de Novossibirsk et le sous-département agricole de l'Université d'État de Sibérie de génie et de biotechnologie.

Cette année nous avons aussi ouvert notre première classe internationale à la base d'une des écoles au Burkina Faso, puis une classe au Ghana. De plus, les universités-membres du Consortium ont recruté des groupes de langue russe dans leurs universités-partenaires en Niger, Burkina Faso, Guinée et Ghana.
Au total, plus de 1 500 Africains ont été formés dans le cadre de divers programmes de CDP en 2026. Environ 300 d'entre eux devraient venir cette année étudier en Russie dans le cadre des quotas du gouvernement de la Fédération de Russie et des quotas olympiques.
Et ce seront les jeunes Africains qui sont motivés et préparés à poursuivre une éducation de qualité et à rentrer chez eux pour travailler dans une profession.

CDP RÉSOUT LES PROBLÈMES

Il y a eu beaucoup de discussions ces derniers temps dans les cercles d'experts et le public sur la façon d'utiliser les quotas éducatifs de manière plus productive pour la Russie. Ce n'est un secret pour personne qu'une partie des quotas sont reçus par des personnes qui ne prévoient pas du tout d'étudier en Russie, mais veulent simplement profiter de cette occasion pour se rendre dans un pays occidental par le biais du transit. Certains étudiants obtiennent un diplôme de notre part, mais ne retournent pas dans leur pays d'origine et vont plutôt travailler dans d'autres pays, souvent hostiles à notre pays. Enfin, il y a des étudiants qui ne peuvent pas faire face à la charge de travail ou aux difficultés domestiques de vivre dans un pays étranger sans compétences linguistiques. L'expérience du CDP offre des solutions pratiques à tous ces problèmes.

En 2026, la toute première maison Russe du Centre de diplomatie publique - au Burkina Faso - a fêté ses deux ans.

Les candidats qui ont été formés dans des facultés préparatoires d'universités russes et deviennent gagnants des olympiades de matières, ont a priori un niveau de connaissances suffisant pour commencer à étudier à l'université russe dans la spécialité choisie. En outre, les étudiants de nos cours de langue ont une connaissance de base du russe parlé et une idée générale de la Russie basée sur la perception personnelle plutôt que sur les médias occidentaux. Ils ont subi une adaptation culturelle préalable et savent comment procéder dans la plupart des situations domestiques.

Et pourtant, le retour d'un spécialiste formé dans son pays n'est pas garanti. Nous travaillons donc maintenant très dur pour mettre en œuvre des programmes de formation ciblés. Avec le soutien du CDP, des accords sur la formation ciblée de spécialistes ont été signés l'année dernière entre les universités russes et la compagnie pétrolière nationale du Niger, ainsi qu'avec le gouvernement du Ghana. Les premiers étudiants ciblés ont commencé leur formation en septembre 2025. Avant d'être envoyés étudier en Russie, tous les étudiants ont subi des intensités linguistiques avec des éléments d'adaptation culturelle sur les sites de CDP. Les universités d'accueil ont noté la bonne préparation des étudiants ciblés.







Cette année, nous prévoyons d'élargir non seulement la géographie du projet, mais aussi son champ d'application, en incluant les ministères concernés des États africains comme l'un des acteurs du processus de formation pour les économies nationales. Le nouveau format suppose que les ministères sélectionneront les candidats qui ont reçu des quotas d'éducation du Gouvernement russe, en leur garantissant un emploi à leur retour dans leur pays. Le CDP enseignera les bases du russe et réalisera une adaptation de base avant de s'installer en Russie, tandis que les universités russes formeront des spécialistes en tenant compte des besoins des futurs employeurs.

L'INFORMATION DÉTERMINE LE CHOIX

Beaucoup de jeunes Africains choisissent consciemment la Russie parce qu'ils ont une idée du pays à partir des histoires de parents ou de connaissances - diplômés d'universités soviétiques et russes, qui sont assez nombreux en Afrique, surtout comme employés de divers ministères. L'exemple de la Guinée-Bissau, où le Centre pour la diplomatie publique et deux universités du Consortium ont effectué une visite officielle en juillet, est très révélateur. Le ministre de l'Intérieur, qui a reçu notre délégation, y compris pour discuter de l'entrée dans le projet d'éducation ciblée, a lui-même reçu une éducation en Russie; sa fille étudie maintenant ici, et son fils-écolier veut également poursuivre la tradition familiale.







La connaissance des opportunités et la familiarité avec la culture et les coutumes d'un pays procurent un sentiment fondamental de sécurité qui façonne les choix. Dans les pays où le CDP est présent, des présentations en ligne d'universités russes sont organisées, des informations sur les possibilités de formation continue et de développement professionnel sont fournies: stages, écoles d'été, ainsi que de conseiller les candidats sur leur choix d'université lors de la demande d'un quota, documents pour l'entrée dans le pays et l'admission aux études, etc. De plus, sur les sites des bureaux du CDP, de nombreux événements sont organisés, au cours desquels les candidats peuvent non seulement pratiquer le russe, mais aussi mieux connaître les caractéristiques culturelles des peuples de Russie. Ainsi, la culture et la langue deviennent la clé de la compréhension mutuelle, et la formation préalable et la motivation supplémentaire d'un employeur potentiel améliorent considérablement l'engagement des étudiants dans le processus d'apprentissage.



Adam Keit (Guinée):

Je suis venu à la maison Russe l'année dernière. Mon ami de la faculté la fréquentait, et il m'a parlé des cours de la langue russe. Avant cela, j'avais longtemps pensé à aller à l'université au Sénégal: mon cousin y étudie, tout est clair.

Je connais quelques personnes qui sont allées étudier en Russie et elles aiment tout, mais ma langue m'a arrêtée. Le cyrillique ressemblait à quelque chose qui ne pouvait pas être enseigné à un adulte. En plus des cours, j'ai commencé à venir à la maison Russe et aux événements: fêtes, réunions, projections de films. En leur rendant visite, en écoutant des discours russes en direct, j'ai progressivement acquis une meilleure compréhension de la langue et ressenti ce que je recevais.

J'ai appris beaucoup de choses utiles rien qu'en discutant avec des enseignants: comment l'apprentissage est organisé, ce qu'est une faculté préparatoire, à quoi s'attendre dès la première année. Grâce aux cours de russe, j'ai pu mieux me familiariser avec la culture russe et vraiment m'intéresser à la Russie. Quand le moment de soumettre les documents aux quotas viendra, je saurai avec certitude que j'ai choisi la Russie non pas parce que quelqu'un m'a persuadé, mais parce que j'ai cessé d'avoir peur. Je suis fier de dire que les cours à la maison Russe m'ont non seulement donné la connaissance de la langue, mais aussi la confiance que je vais gérer.



Éducation en Russie pour les étudiants du Maroc

La maison Russe à Rabat



Vladimir Petrovitch Sokolov, directeur de la maison Russe à Rabat

Le Royaume du Maroc et la Fédération de Russie partagent une longue et solide tradition de coopération dans le domaine de l'éducation.

Les jeunes marocains choisissent les universités russes pour poursuivre leurs études. Malgré la concurrence intense des pays occidentaux, la Russie continue de conserver son attrait pour le Maroc en raison d'une éducation de haute qualité, de frais de scolarité abordables et d'une variété d'options de formation appropriées pour des secteurs prioritaires de l'économie nationale du royaume.

4250
étudiants marocains recevaient l'éducation en Russie à la fin de 2025 selon le quota du Gouvernement de la Fédération de Russie et sur une base contractuelle

100
places budgétaires sont alloués chaque année pour le Maroc dans la limite du quota du Gouvernement de la Russie

≈ 2000
demandes de formation dans le cadre du quota gouvernemental sont soumises chaque année par des ressortissants marocains

15 000+
diplômés universitaires russes travaillent au Maroc

Parmi les domaines de formation les plus populaires chez les Marocains sont la médecine et la pharmacie, spécialités d'ingénierie, sciences agricoles, informatique, commerce et gestion. C'est dans ces domaines que les universités russes sont traditionnellement fortes et peuvent offrir une formation adaptée aux besoins réels de l'économie marocaine.

Le Centre russe de la science et la culture (maison Russe) à Rabat sert de lien entre les universités de la Fédération de Russie et les publics locaux. La maison Russe mène une campagne annuelle de quotas pour recruter des étudiants marocains pour poursuivre des études dans les universités russes. Les candidats ont la possibilité de choisir leur niveau d'éducation, adapté à leur université et spécialité.

Le plus souvent, les étudiants et leurs familles intéressés par l'enseignement supérieur en Russie, posent les questions suivantes:

- Comment le système de quotas de l'État est organisé et quelles sont les chances réelles de réussir le concours;
- Y a-t-il des programmes en anglais ou en français?
- Si le diplôme russe est reconnu au Maroc et ce qu'il donne sur le marché du travail national;
- Quel est le coût réel de l'apprentissage et de la vie;
- A quel point il est sûr et confortable de vivre en Russie;
- Comment se passe l'adaptation des étudiants étrangers;
- Quelles sont les perspectives d'emploi après avoir terminé une université russe.

Le Centre russe des sciences et de la culture (CRSC) répond à ces questions par des rencontres en personne et en ligne avec les jeunes marocains et leurs parents, ainsi que les activités régulières du centre, y compris les expositions éducatives, les journées scientifiques russes, les événements dans le cadre de la Décennie de la science et de la technologie, les fêtes professionnelles, la Journée de la jeunesse et d'autres.

Des expositions éducatives de grande envergure sont régulièrement organisées afin de renforcer les liens humanitaires et éducatifs entre la Russie et le Maroc.



32e Forum international des étudiants à Casablanca (18-21 avril 2024)

EXPOSITIONS ET FORUMS ÉDUCATIFS

Les expositions éducatives organisées au CRSC attirent des milliers de visiteurs - les lycéens, les diplômés des écoles et universités, leurs parents, ainsi que les représentants des organisations éducatives et des médias, ce qui confirme le grand intérêt des Marocains pour l'enseignement supérieur russe.

Universités russes participant à les expositions, présentent leurs programmes éducatifs, détaillent les conditions d'admission, les bourses, les programmes d'échange académique, les opportunités de stage avec des entreprises partenaires et l'emploi après l'obtention du diplôme de l'Université. L'accent est également mis sur l'infrastructure du campus, la sécurité et les programmes d'adaptation linguistique et socioculturelle.

Le CRSC peut assurer la traduction et l'adaptation de documents universitaires présentant des programmes éducatifs spécifiques, des départements, des écoles scientifiques et leurs réalisations afin de les familiariser avec le public marocain.

Les expositions aident les universités- participantes à élargir la coopération académique et augmenter le nombre de demandes de formation à la fois dans le cadre des quotas du Gouvernement de la Fédération de Russie et par Fonds extrabudgétaires.



Exposition «L'éducation russe» à Rabat (7-9 avril 2025)
Photo fournie par l'Université d'économie G. V. Plekhanov



32e Forum international des étudiants à Casablanca (18-21 avril 2024)

Le CRSC à Rabat - membre traditionnel de la plus grande sur le continent africain l'exposition éducative «Forum international des étudiants», qui a lieu à Casablanca. En avril 2026, le forum se tient pour la 34e fois. Il a attiré plus de 200 000 visiteurs et plus de 800 exposants de 24 pays, dont le Maroc, la Russie, la Chine et d'autres états.

Le CRSC en partenariat avec des universités russes, a présenté un stand collectif «Apprendre à Russie». Il est devenu un point d'attraction pour les étudiants marocains intéressés par des opportunités éducatives en Russie. Personnel a décrit les principaux moyens d'entrer dans les universités russes et a également mené présentation des cours de langue russe au centre comme une base nécessaire pour des études réussies et l'adaptation dans l'environnement russe.

Les anciens élèves des universités-participantes ont également participé aux travaux du stand, ils ont parlé de leur expérience d'études et de la vie en Russie sur un exemple personnel. Le stand est devenu un espace d'interaction, d'échange d'idées et de diversité culturelle, où les jeunes marocains ont pu apprendre par eux-mêmes les avantages de l'éducation russe.

LANGUE RUSSE AU CENTRE RUSSE DE LA SCIENCE ET LA CULTURE

Pour les marocains qui envisagent d'étudier en Russie, la maison Russe de Rabat propose trois types de cours de langue russe:

- Cours d'adaptation. Il est destiné aux étudiants qui se préparent à partir pour la Russie. Les étudiants seront en mesure de communiquer librement dans des situations quotidiennes dès leur arrivée, de comprendre les consignes universitaires et de s'intégrer sans difficulté à l'environnement académique.
- Cours fondamental. Il développe des compétences de communication qui correspondent aux objectifs à long terme de l'étudiant. Dans le cadre de la candidature à une bourse d'état (quota), la maîtrise du russe est un réel atout, améliorant la qualité du dossier du candidat et sa capacité à s'adapter à un niveau académique égal.
- Cours avancé - TRCE-II (B2). Il prépare à une immersion complète: études à l'université, interaction libre et développement indépendant dans un environnement académique et professionnel en Russie.

Les cours ont lieu en présentiel à Rabat et en ligne sous forme de vidéoconférence. La bibliothèque qui travaille à la maison Russe aidera à maîtriser la langue russe. Ici vous pouvez trouver des manuels, dictionnaires, guides de grammaire et des œuvres adaptées de la littérature russe.

L'école de langue russe en ligne sous la marque du CRSCL peut aider avec la préparation à l'adaptation linguistique en Russie et la connaissance préalable des universités russes et de leurs programmes.



34e Forum international des étudiants à Casablanca (16-19 avril 2026)



34e Forum international des étudiants à Casablanca (16-19 avril 2026)

La maison Russe à Rabat

РУССКИЙ ДОМ

«L'UNIVERSITÉ RADIOTECHNIQUE D'ETAT DE RIAZAN NOMMÉE D'APRÈS V. F. OUTKINE EST DEVENUE MA DEUXIÈME MAISON, ET JE NE VEUX PAS PARTIR»

En entrant dans une université russe, chaque étudiant étranger peut être assuré que dès le premier jour de son arrivée, il sera activement aidé à s'intégrer dans le nouvel environnement académique et socioculturel et soutenu dans la résolution des problèmes. Les invités de notre section régulière HED_people sont souvent reconnus pour penser que la Russie est un endroit idéal pour apprendre et vivre. Hamza El Merrouni du Maroc, étudiant à l'Université radiotechnique. Il nous a parlé des raisons de son choix en faveur de la Russie, des secrets d'une adaptation réussie, de l'expérience de l'apprentissage de la langue russe et bien d'autres choses encore, et a également donné quelques conseils utiles aux futurs étudiants.



Hamza El Merrouni, Maroc, étudiant en 4e année à la Faculté d'économie et d'ingénierie de l'Université radiotechnique d'Etat de Riazan nommée d'après V. F. Outkine

CHANGEZ COMPLÈTEMENT VOTRE VIE

Tout a commencé avec le rêve d'obtenir une éducation technique de haute qualité, alors j'ai passé beaucoup de temps à choisir un pays et une université. La Russie a toujours été célèbre pour son école d'ingénierie et de radio-technique, et j'ai trouvé l'Université radiotechnique d'Etat de Riazan par la recommandation de connaissances qui avaient déjà étudié ici. Elles ont dit que l'université était forte et la ville calme et confortable - un endroit idéal pour étudier. Alors j'ai fait mes valises et je me suis envolé pour Riazan, sans même réaliser à quel point ma vie allait changer.

Mes premières impressions de la Russie étaient... contrastées. Je suis arrivé en novembre et, comme vous le savez, le temps en Russie est très trompeux, alors j'ai immédiatement réalisé que les baskets et une veste légère ne sont certainement pas des vêtements pour l'automne. De plus, j'ai entendu des stéréotypes sur la sévérité des Russes, que ce sont des gens très durs, mais en fait j'ai rencontré des personnes très ouvertes et réactives.

SENTEZ-VOUS «À VOUS»

À mon arrivée, j'ai été accueilli par des représentants du département des étudiants étrangers de l'Université. Honnêtement, j'étais très inquiet: une nouvelle langue, une nouvelle culture. Mais la réunion s'est déroulée dans un climat chaleureux: on m'a escorté jusqu'au dortoir, aidé à préparer les documents, montré où se trouvaient la salle à manger et les bâtiments d'étude. Cela a immédiatement soulagé la moitié du stress.

L'Université a créé, sans exagération, tout un système d'adaptation. Dès le premier jour, tout le personnel du département des étudiants étrangers m'a aidé. Ils m'ont aidé avec tout, des papiers d'immigration aux choses banales du dortoir. Tu pouvais toujours écrire ou appeler. Ceci est très utile au stade de l'«acclimatation» domestique et culturelle.

En outre, le groupe est affecté à un curateur principal qui aide les nouveaux arrivants à se familiariser. Les étudiants étrangers sont également aidés par le vice-doyen pour le travail éducatif. Un tel poste est disponible dans chaque faculté. Je voudrais mentionner le Club international de conversation, qui rassemble des étudiants russes et étrangers. Nous célébrons les fêtes ensemble, participons à des festivals, tenons des discussions sur divers sujets et avons la possibilité de trouver des amis d'intérêt. C'est à travers cette communauté que j'ai cessé de me sentir comme un «étranger».

SURMONTER TOUS LES DÉFIS

J'ai commencé à apprendre le russe au département préparatoire de l'Université de Riazan. C'était une année inoubliable. Au début, c'était très difficile: les cas, les types de verbes, la prononciation... Je pensais que je ne pourrais jamais parler librement. Mais nos professeurs sont de vrais sorciers. Nous avons étudié les manuels «Progrès» (auteurs N.I. Soboleva, S.U. Volkov, A.S. Ivanova) et «Langue russe» (auteurs L.V. Moskovkin, L.V. Silvina), mais l'essentiel est de communiquer en direct en classe, de regarder des vidéos et des présentations, d'écouter.

Toutes les difficultés linguistiques que j'ai surmontées uniquement par la pratique: regarder des films avec sous-titres, écouter des chansons, discuter avec des amis. Et je n'avais pas peur de faire des erreurs. Les erreurs font partie du voyage. Je veux partager une histoire drôle. Au cours de mon premier mois ici, j'ai essayé de commander du «thé sans sucre» dans la salle à manger, mais l'accent a donné quelque chose comme du «thé sans sucre avec du sucre». La caissière a ri pendant longtemps, puis elle m'a simplement servi deux verres - un avec du sucre, l'autre sans. Je m'en souviens encore avec un sourire.

Dans la langue russe, j'aime sa flexibilité et son caractère. Ici, je vois qu'elle ressemble à ma langue maternelle - l'arabe. Vous pouvez dire la même chose de dix façons différentes, et chaque option sonnera différemment.

CONSEILS AUX FUTURS ÉTUDIANTS:

- N'ayez pas peur de parler russe dès le premier jour, même avec des erreurs. Plus vous pratiquez, plus vos progrès sont rapides.
- Ne fermez pas dans votre amicale. Parlez à des étudiants russes - c'est la meilleure façon de comprendre la culture et la langue.
- Demandez de l'aide. Les curateurs et le personnel du département sont toujours à proximité, et ce n'est pas une honte - au contraire, c'est juste.
- Participez à la vie extra-scolaire. Ce n'est pas une «perte de temps», mais un investissement en vous-même.



Hamza El Merrouni - lauréat du concours intra-universitaire «Meilleur étudiant-2025» dans la catégorie «Meilleur étudiant étranger»



CHOISIR LA RUSSIE ET RESTER ICI

À l'université, j'aime le plus la base académique et les professeurs qui sont passionnés par leur travail et toujours prêts à aider. Dans la ville, il y a sa tranquillité et son atmosphère. Riazan n'est pas animé comme des mégalopoles, mais il y a tout ici pour la vie et les études.

En ce qui concerne la vie extrascolaire, j'essaie de participer autant que possible. A l'Université, il y a d'énormes opportunités: créativité, sports, bénévolat, tourisme. J'ai participé à des actions de bénévolat, aidant des autres étudiants étrangers à s'adapter. Je suis également devenu le meilleur étudiant étranger de 2025. Cette année je suis devenu membre du programme conjoint du Ministère de l'éducation et des sciences de la Fédération de Russie et du Centre international de la jeunesse de l'Université russe de l'amitié des peuples «École économique internationale». Pendant mon temps libre, j'aime lire, jouer au football et passer du temps avec mes amis.

L'année prochaine, je terminerai ma licence, mais je peux déjà dire avec certitude que j'irai au programme de maîtrise à l'Université. Cela me permettra d'acquérir une éducation complète, d'approfondir mes connaissances existantes et aussi de ne pas être séparé de mon alma mater préféré.

Je recommanderais d'aller à l'Université radiotechnique d'Etat de Riazan, car elle combine une forte éducation technique, des soins aux étudiants et un environnement vraiment amical.

DE L'ÉGYPTE AVEC AMOUR

L'Université maritime d'Etat nommée d'après l'amiral F. F. Ouchakov est la plus grande université du transport de l'eau et la seule université dans le sud de la Russie qui prépare des spécialistes marins qui sont en demande dans le monde entier. Cette université est choisie par des personnalités brillantes et extraordinaires, comme l'invité actuel de notre rubrique HED_People Elamrawi Mahmud Hamdi Anwar Ali d'Égypte. Il nous a parlé du métier complexe et à la fois romantique et fascinant de marin, de son voyage difficile mais intéressant en Russie, de ses passions et préférences culinaires et bien d'autres choses.



Elamrawi Mahmud Hamdi Anwar Ali, Égypte, diplômé de l'Université maritime d'État nommée d'après l'amiral F.F. Ouchakov en spécialité «Navigation»

NOVOROSSIISK EST MA DEUXIÈME MAISON

Mon adaptation à Novorossiisk a duré plus longtemps que je ne l'aurais souhaité. Je suis arrivé ici au milieu de l'année scolaire, et à cause de cela, il était difficile d'entrer dans l'étude, de m'habituer à la ville et de profiter du processus. Tout m'est tombé dessus tout de suite. Et j'étais très nerveux au début, je n'aimais pas beaucoup de choses. Mes camarades égyptiens se sont déjà bien adaptés au nouvel environnement, et j'ai dû tout recommencer. C'était difficile pour moi d'être dans une petite ville, car je viens d'Alexandrie, une ville millionnaire (j'ai étudié le russe à Saint-Pétersbourg - c'est aussi une grande ville). Mais l'atmosphère amicale et les nouveaux amis étudiants m'ont aidé à faire face aux difficultés assez rapidement.

Aussi, j'ai été aidé par le département international de l'Université, en particulier son chef Olesya Sergeevna Kovaleva. S'il y avait des problèmes ou des questions, je savais que je pouvais m'adresser à elle et qu'elle m'aiderait avec des conseils ou des affaires.



En général, beaucoup de choses sont faites dans notre université pour adapter les étudiants étrangers. Dans un premier temps, le personnel de l'université mène des entretiens et explique les règles de comportement à l'université et en ville. Ils organisent également des visites de la ville, racontant son histoire. L'université a des sections sportives, il y a des compétitions entre étrangers et russes dans le football.

Il y a des concerts où nous pouvons montrer nos talents. Les étudiants étrangers ont un tuteur qui surveille nos questions et résout les problèmes si quelque chose se passe.

Chaque journée était mémorable et différente de la précédente, qu'il s'agisse de l'appel matinal ou de se battre avec un supérieur pour sa barbe (selon la charte de l'étudiant, l'étudiant doit être bien rasé), d'aller à la cafétéria et d'élargir la gamme de nouvelles saveurs et parfums.

Après quelques mois, j'ai commencé à aimer la ville. La mer et le quai maritime sont très beaux, surtout en été. Et les montagnes en automne sont tout simplement incroyables! Et combien de jolies filles il y a dans cette ville! Uhh! J'adore vraiment Novorossiisk maintenant. Pour chaque étranger cette ville s'ouvre à sa manière, il m'a accepté comme un cher ami. L'université m'a donné de nouveaux amis, une bonne éducation et cinq années de vie intéressante. Après avoir terminé mes études, je ne suis pas rentré chez moi pour vivre ici.

ÊTRE MARIN EST UNE GRANDE RESPONSABILITÉ

Si vous voulez consacrer votre vie à la mer, je vous conseille de bien réfléchir avant de dépenser d'importantes sommes d'argent dans une profession difficile à l'étranger. Es-tu prêt à passer six mois en mer,

à porter le mouvement du navire et les tempêtes, à ne pas débarquer pendant plusieurs mois et à être loin de ta famille? Certains de mes camarades de classe, diplômés en Russie, sont retournés en Égypte et ont décidé de ne pas travailler dans cette direction. Je pense que c'est mal.



Pour la première fois à l'université (un an ou deux), je n'ai pas vraiment compris moi-même que mon choix de profession est sérieux et je me suis comporté comme beaucoup d'étudiants, comme si étudier allait durer toute une vie d'une leçon à l'autre. Puis la prise de conscience est venue, et tout est rapidement devenu important, à la fois l'évaluation et le travail pour les résultats. J'ai grandi, peut-être, ou le bon environnement est apparu. Mais je suis devenu très intéressé par tout ce qui est lié à ma profession, j'ai commencé la formation sur les simulateurs, j'ai pratiqué sur le pont, je m'imaginais comme un marin expérimenté. Ensuite, après le premier stage en Égypte, j'ai commencé à envisager de déménager en Russie pour la résidence permanente et de travailler dans des entreprises russes. En Russie, il y a un très large éventail d'entreprises et des salaires élevés pour ce travail. C'est bien sûr un facteur majeur, car je suis un homme et j'ai besoin de prendre soin de trois femmes, de mes sœurs et de ma mère, puis, bien sûr, de planifier pour ma famille et mes enfants. Sans un bon revenu, c'est difficile. Je suis actuellement à la recherche des bonnes conditions et entreprises pour moi. Longtemps après l'obtention de mon diplôme, j'ai préparé un ensemble complet de documents de travail - y compris un diplôme de travail, des certificats, un permis de séjour et une carte d'identité de marin. Les futurs étudiants doivent comprendre qu'après avoir obtenu leur diplôme, ils devront encore travailler dur pour ramasser l'ensemble du dossier.

Les principaux avantages d'une profession de marin sont des voyages dans différents pays et un bon revenu.

À PROPOS DE LA FAMILLE, DES PASSE-TEMPS ET DE LA NOURRITURE DÉLICIEUSE

Pendant mon temps libre, j'appelle immédiatement ma famille, ma mère et mes sœurs. Ils me manquent beaucoup, j'essaye de communiquer par vidéo dès que possible, environ pendant une heure. Aussi je passe du temps avec des amis ici dans la ville, je me promène le long du front de mer ou je vais à la salle de sport ou au club de jeux.

De plus, je regarde des films arabes, anciens et nouveaux. J'aime l'horreur et les films historiques. Je lis beaucoup de nouvelles, des articles historiques, je suis très inquiet de la situation dans le monde, donc je cherche beaucoup d'informations dans les médias étrangers. J'écoute des artistes arabes, mais il y a aussi mes Russes préférés, comme Anna Asti et Artem Tokarev. Je ne connais pas beaucoup de gens, mais Alice IA me donne souvent une bonne sélection pour mon café du matin.

Quant à la cuisine russe, elle est très intéressante et savoureuse. J'ai commencé à l'essayer à Saint-Pétersbourg. Bien sûr, il y a des choses que j'aime, mais quelque chose n'a pas du tout eu à goûter. Par exemple, j'ai seulement essayé le borsch après avoir vécu en Russie pendant 7 ans. Pelmeni et holodets - je ne les comprends pas, mais j'adore le plov, la viande en français, les pâtes en flotski, et bien plus encore. J'ai vraiment aimé les hinkalis. Plus souvent, je mange, bien sûr, à la maison, ma copine cuisine délicieusement. Nous allons aussi dans des cafés et testons différentes cuisines - suchis, pizzas, crêpes.

Kochari est un véritable symbole gastronomique de l'Égypte.

Notre cuisine nationale me manque vraiment. Nous nous réunissons avec les gars pour nos fêtes, cuisinons ensemble et nous savourons les repas. Pasta Bechamel, Makhchi, kochari - mélange de riz, pâtes, lentilles, pois chiche, généreusement sucré avec sauce tomate et oignon caramélisé. Et puis foul, falafel, molokhia - je peux continuer longtemps. Mes amis russes ont adoré le plat babaganouch avec des aubergines. Certains ont commencé à le préparer seuls chez eux. J'ai récemment préparé un dessert: une tarte basbousa de crème de blé. Après la cuisson, elle est arrosée de sirop de sucre chaud, elle persiste et c'est très bon.



Image générée par l'IA

UNIVERSITÉ D'ÉTAT DE VORONEJ

Toujours en mouvement

L'Université d'état de Voronej - université classique, la plus grande université du Centre-Tchernozem, centre culturel et de recherche de la Russie. L'Université offre des programmes à tous les niveaux d'enseignement dans un large éventail de matières, allant des sciences humaines et sociales aux sciences naturelles et précises, y compris la médecine fondamentale.

www.vsu.ru

@vsumain

POURQUOI L'UNIVERSITÉ D'ÉTAT DE VORONEJ?

- Enseignement de haute qualité et diversité des programmes éducatifs
- Infrastructures modernes, laboratoires et centres de recherche, possibilité de participer à des projets innovants et à des développements scientifiques
- Conditions de vie et d'apprentissage confortables: Voronej - l'une des principales villes russes avec une infrastructure développée, mais le logement est beaucoup moins cher ici qu'à Moscou et Saint-Pétersbourg
- Programmes d'échanges universitaires, recherche conjointe et projets avec des partenaires du monde entier
- Vie active des étudiants, atmosphère amicale et nombreuses possibilités pour les étudiants de se realizer
- Des cours d'adaptation, des programmes de langue russe et des activités culturelles qui vous aident à vous intégrer plus rapidement à l'environnement académique et social de la Russie



LEADERSHIP TECHNOLOGIQUE ET ACADÉMIQUE

- Leadership technologique et académique
- École d'ingénierie avancée «Electronique russe, les communications de l'information et la communication radio» est ouverte à l'Université d'Etat de Voronej
- L'Université est devenue bénéficiaire de la subvention dans le cadre du programme de leadership académique stratégique «Priorité - 2030».

LES CÉLÈBRES DIPLÔMÉS D'AFRIQUE

- **Ibrahim Doumbia Braima (Mali)** - directeur du Centre russe de Bamako.
- **Madiha Reda (RAE)** - directeur du Musée national du Caire.
- **Coulibali Pakkari (Guinée)** - secrétaire Général du Comité national africain pour la recherche biologique, président de l'Association des entomologistes.
- **Sanogo Klena Koulouatchaga (Mali)** - conseiller du Président du Mali.
- **Sankon Alasori (Guinée-Conakry)** - premier conseiller de l'ambassade de Guinée-Conakry à Moscou.
- **Enoch Gouroubera (Bénin)** - chef du département de l'information du Bénin.
- **Fal Sidi Koya (Sénégal)** - directeur du département de langue russe à l'université Sheikh Anti-Diop à Dakar.

INSTITUT DE L'ÉDUCATION INTERNATIONALE (IEI)

plus de 1000 étudiants étrangers, stagiaires et doctorants par an

- Préparation pré-universitaire annuelle des étudiants étrangers pour l'admission à la première année de l'Université de Voronej ou d'autres universités en Russie (profils: sciences humaines, sciences naturelles, ingénierie, profil médical et biologique, économie)
- Préparation des ressortissants étrangers à l'admission en maîtrise et aux études supérieures
- Cours de langues et stages

internationalvsu.ru

vk.ru/iie_vsu



L'Université de Voronej comprend 18 facultés, y compris la faculté géologique - un grand complexe de recherche qui combine l'éducation fondamentale classique et les méthodes modernes d'étude du sous-sol de la Terre. Des personnes qui, en plus de leur intérêt pour la profession, valorisent la beauté de la nature, sont prêts à travailler activement et créativement, voyager, faire des découvertes viennent ici pour apprendre. Une telle personne est Shanella Tuiirate du Burundi - l'invitée de notre rubrique régulière HED_people, dans lesquels les étudiants étrangers partagent leur expérience d'études en Russie.



MA VOCATION EST LA GÉOLOGIE

Shanella Tuiirate, Burundi. Étudiante à la faculté de géologie de l'Université d'État de Voronej, lauréate du concours universitaire «Miss IEI»

J'ai grandi en entendant parlé d'un pays immense 'LA RUSSIA" depuis le début j'étais fasciné par la culture de ce pays alors quand s'est présenté l'opportunité de venir y étudié,le choix était claire.

La géologie est un domaine qui n'est pas encore exploiter à son plein potentiel dans mon pays ,cela m'a motivé à vouloir en savoir plus pour je fasse parti de ceux qui développeront ce domaine dans mon pays. J'aimerais évoluer dans mon pays, pour que je puisse participer à développer le domaine de la géologie.

L'Université d'état de Voronej est une université qui donne le savoir nécessaire pour pouvoir avancer vers ces rêvés par le biais d'enseignant compétent et d'une formation studieuse.

Les étudiants de la Faculté de géologie suivent une formation et des pratiques de production dans diverses régions de Russie. À chaque année nous allions dans différents endroits comme le kavkaz et le cemiluki, des voyages qui nous ont été très instructif, ils nous donnaient l'opportunité de comprendre la géologie à l'œuvre.

Sincèrement parlant le russe est une langue aussi intéressante que difficile, ce fut un défi de taille dont je suis fière d'avoir sue relevé. Le plus grand défi reste encore et toujours la langue, et la faculté de géologie est très intéressante avec des professeurs et des camarades qui sont toujours prêt à aider ce qui a rendu mon parcours encore plus enrichissant.

Mon conseil aux étudiants étrangers qui souhaitent étudier en Russie: rien n'est impossible, ayez courage et soyez persévérant à la fin le résultat en vaut la peine.

**https://www.vsu.ru/ru/university/structure/faculties/geol.html*







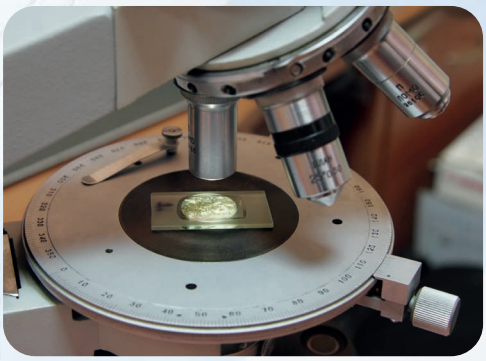

Faculté de géologie de l'Université d'État de Voronej

Fondée en 1934

- Formation de spécialistes dans le domaine de la recherche fondamentale, tant sur les problèmes théoriques des sciences de la Terre que sur les applications liées à l'étude de la structure géologique du sous-sol de la Russie, la prospection et l'exploration de divers gisements minéraux, l'ingénierie et les études géologiques, nécessaire lors de la réalisation de travaux de construction.
- On développe de manière intensive une nouvelle direction écologique et géologique.
- Formation à l'aide d'équipements modernes de forage et de géophysique, d'appareils électroniques sophistiqués, etc.
- Méthodes modernes de résolution des problèmes du complexe énergétique et des combustibles, écologie, sismologie, recherche de gisements minéraux, modélisation et prédiction des processus naturels.
- Possibilité d'explorer différentes régions de la Russie dans le cadre des pratiques de production.
-

La faculté possède un musée géologique avec plus de 4 000 expositions.

Les diplômés travaillent dans les services fédéraux (Département de la protection de l'environnement et de la gestion de la nature; Département de l'écologie; Rosgostechnadzor; Rosprirodnadzor); dans les départements pour la protection de l'environnement des entreprises minières, industrie lourde et légère; dans la police écologique.

FENÊTRE SUR LA RUSSIE

COMMENT FONCTIONNENT LES UNIVERSITÉS EN RÉSEAU EN RUSSIE

EST-IL POSSIBLE D'ÉTUDIER SIMULTANÉMENT DANS PLUSIEURS GRANDES UNIVERSITÉS INTERNATIONALES SANS POUR AUTANT QUITTER SON PAYS D'ORIGINE? IL S'AVÈRE QUE OUI!

Les nouvelles technologies, l'enseignement en ligne et la mondialisation offrent de nouvelles possibilités aux étudiants des quatre coins du monde d'étudier ensemble, même si des milliers de kilomètres les séparent. La solution : les universités en réseau. Il s'agit d'un réseau éducatif mondial au sein duquel plusieurs universités s'accordent pour créer un espace académique unique, où les établissements échangent des étudiants, des enseignants et des connaissances à l'échelle internationale.

Une partie des études peut se faire en ligne : l'on peut suivre les cours de professeurs d'autres pays, participer à des séminaires et travailler sur des projets communs. Il est ensuite possible de partir étudier temporairement dans un pays partenaire.

La Russie a été à l'origine de nombreux réseaux universitaires, et les établissements d'enseignement supérieur russes viennent activement grossir les rangs de divers consortiums. Pour eux, c'est une question de statut et de prestige : l'adhésion à un réseau universitaire confère à l'établissement une dimension internationale.

QUELLES SONT LES UNIVERSITÉS EN RÉSEAU ?

- **CUniversité en réseau des BRICS**

Créée en 2015, elle regroupe aujourd'hui 178 établissements d'enseignement supérieur de premier plan issus des 10 pays membres des BRICS+ : le Brésil, l'Égypte, l'Inde, l'Indonésie, l'Iran, la Chine, les Émirats arabes unis, la Russie, l'Éthiopie et l'Afrique du Sud.

Le coordinateur international de l'Université en réseau des BRICS est l'Université russe de l'Amitié des peuples (RUDN). Du côté russe, le réseau compte 22 universités, dont l'Université d'État de Moscou (MSU), l'Institut d'État des relations internationales de Moscou (MGIMO), l'École des hautes études en sciences économiques, ainsi que les principales universités de Saint-Pétersbourg, de l'Oural et de Sibérie.

nu-brics.ru/universities

- **Université en réseau de la Communauté des États indépendants (CEI)**

Elle regroupe 48 universités de premier plan issues des 7 États membres de la CEI : l'Azerbaïdjan, l'Arménie, la Biélorussie, le Kazakhstan, le Kirghizistan, la Russie et le Tadjikistan. La Russie y est représentée par 24 établissements d'enseignement supérieur, dont l'Institut d'État des relations internationales de Moscou (MGIMO), l'Université de l'Amitié des peuples (RUDN), l'Institut de génie énergétique de Moscou (MEI) et de nombreuses universités régionales.

eccis.org



- **Université en réseau de l'Organisation de coopération de Shanghai (OCS)**

Cette université regroupe 82 établissements d'enseignement supérieur des États membres de l'organisation : la Chine, le Kazakhstan, le Kirghizistan, le Tadjikistan, l'Ouzbékistan, l'Inde, le Pakistan, la Biélorussie, l'Iran et la Russie. Du côté russe, l'on compte 22 établissements d'enseignement supérieur de premier plan,
dont l'Institut d'État des relations internationales de Moscou (MGIMO),
l'Université d'État de Moscou (MSU), l'Université de l'Amitié des peuples (RUDN),
l'Institut de génie énergétique de Moscou (MEI), l'Université d'État de Novossibirsk
et bien d'autres encore.

rus.sectsco.org

- **Université en réseau eurasienne**

Elle regroupe plus de 30 établissements d'enseignement supérieur issus des États membres de l'Union économique eurasienne : l'Arménie, la Biélorussie, le Kazakhstan, le Kirghizistan et la Russie. Du côté russe, le consortium compte 19 établissements d'enseignement supérieur de premier plan, dont l'Institut de génie énergétique de Moscou (MEI),
l'Université d'État de Moscou (MSU), l'Université d'État de gestion (GUU) et d'autres.

ecy.su

- **Université en réseau russo-africaine (RAfU)**

L'un des consortiums les plus vastes, caractérisé par des liens étroits et une coopération efficace. Il regroupe 100 établissements d'enseignement supérieur russes et 68 universités africaines issues de 15 pays, dont l'Afrique du Sud, le Zimbabwe, l'Égypte, le Congo, l'Algérie et d'autres. Aujourd'hui, près de 35 000 étudiants africains étudient dans les établissements d'enseignement supérieur russes ; leur nombre ne cesse d'augmenter, tout comme le nombre de places réservées à l'enseignement gratuit (l'année prochaine, ce chiffre atteindra 4 700 places).

rafu.ru



QUEL EST L'AVANTAGE DES UNIVERSITÉS EN RÉSEAU ?

- Ce format permet aux étudiants de suivre leurs études à la fois dans leur pays d'origine et dans un établissement partenaire : dans le cadre des programmes des universités en réseau, les étudiants peuvent partir étudier dans un autre pays pendant un semestre ou une année.
- Deux diplômes ou plus : un diplôme délivré par un établissement d'enseignement supérieur de son pays et un autre par un établissement partenaire situé dans un autre pays.
- Enseignement dispensé dans différentes langues. Il existe des programmes d'études en russe, en anglais et dans d'autres langues des pays participants. Un diplôme attestant la maîtrise de ces langues est parfois également délivré.
- Possibilité de suivre des études gratuitement. Il est possible d'intégrer n'importe quel établissement d'enseignement supérieur russe en bénéficiant d'un quota attribué par le gouvernement de la Fédération de Russie.
- Un environnement international : échanger avec des étudiants issus de dizaines de pays et nouer des liens.
- Un large éventail de programmes d'études, allant des sciences humaines aux sciences techniques. Chaque université en réseau dispose de sa propre liste de programmes prioritaires.

COMMENT INTÉGRER UNE UNIVERSITÉ EN RÉSEAU ?

La procédure d'inscription dans une université en réseau est la même que dans un établissement classique. Vous devez d'abord vous inscrire dans une université de votre pays qui fait partie de l'un de ces réseaux. C'est ensuite par son intermédiaire que vous devrez constituer votre dossier de candidature pour l'université partenaire.

Auteur : Alexandra Gouzeva

Fenêtre sur la Russie



HED FOOD

Кубанский государственный университет

INVITÉ DE LA RUBRIQUE



DU TOGO À LA RUSSIE: L'UNIVERSITÉ D'ÉTAT DE KOUBAN, L'AMITIÉ ET LA SOUPE DÉLICIEUSE

Le magazine Higher Education Discovery lance une nouvelle rubrique fascinante appelée HED_Food. Maintenant, les invités du magazine - étudiants étrangers et diplômés des universités russes ont l'occasion non seulement de parler de leur adaptation, leurs études et leur carrière en Russie, mais aussi d'initier les lecteurs à leur cuisine nationale et de partager leurs préférences dans la nourriture et les recettes préférées.

Kokouvi Geoffrey Dougble, originaire du Togo, suit un master à la faculté de gestion et de psychologie de l'Université d'État du Kouban, où il a auparavant obtenu une licence en journalisme. Dans un entretien accordé au magazine Higher Education Discovery (HED), il raconte comment il s'est retrouvé à Krasnodar, dans le Sud de la Russie, ce qui l'a aidé à s'adapter à la vie dans ce nouveau pays et à ses études dans une université russe, ainsi que les plats qui lui manquent loin de chez lui.



Kokouvi Geoffrey Dougble, originaire du Togo, suit un master à la faculté de gestion et de psychologie de l'Université d'État du Kouban, où il a auparavant obtenu une licence en journalisme

UN ACCUEIL CHALEUREUX ET BIENVEILLANT

Pour être honnête, le choix de l'Université d'État du Kouban n'était pas tout à fait ma décision. C'est un ami qui vivait à Krasnodar qui m'a invité en Russie. Avant mon arrivée ici, je ne connaissais même pas l'existence de cet établissement. Auparavant, je n'avais entendu parler que des principales villes de Russie, comme Moscou et Saint-Pétersbourg. Une fois sur place, j'ai découvert l'université et j'ai peu à peu compris que j'avais fait le bon choix. Aujourd'hui, je ne regrette absolument pas d'être venu ici.

À l'aéroport, j'ai été accueilli par une personne originaire de mon continent : un Nigérian, président de l'association africaine de notre université. Nous sommes tout de suite devenus amis et j'ai commencé à lui poser des questions. Nous communiquions en anglais, ce qui m'a permis de me sentir très à l'aise, même si j'arrivais dans ce nouveau pays sans connaître le russe.

érée par l'IA



Dans l'Université, chaque communauté d'étudiants étrangers a un représentant qui travaille au sein du département des relations internationales.

Mes premiers jours à l'université ont été intéressants, même si mon arrivée s'est déroulée dans des circonstances assez difficiles. Mon adaptation en Russie et à l'Université d'État du Kouban s'est très bien passée. Dès le début, les gens se sont montrés bienveillants à mon égard et ont toujours été prêts à m'aider.

Au besoin, nous communiquions à l'aide d'applications de traduction sur nos téléphones, ce qui a permis d'éviter que la barrière de la langue ne devienne un problème majeur. En ce qui concerne mon expérience d'apprentissage du russe, j'ai beaucoup de choses positives à dire sur ma professeure : elle est très ouverte d'esprit et maîtrise plusieurs langues étrangères.

«Grâce au soutien de ceux qui m'entouraient, je me suis rapidement adapté, j'ai commencé à apprendre le russe et peu à peu je me suis habitué à la vie en Russie. Aujourd'hui, je me sens à l'aise ici et heureux d'avoir décidé de venir».

À l'Université d'État du Kouban, j'ai parfois vécu des situations amusantes. En voici une.

Lorsque j'étais en section préparatoire, l'université a fêté la Maslenitsa [fête traditionnelle slave célébrant l'arrivée du printemps]. Pendant l'événement, un camarade de groupe originaire d'Arabie saoudite et moi avons aperçu quatre jeunes filles russes. Mon ami a proposé d'aller vers elles pour discuter. Nous avons convenu que j'irais en premier et qu'il me suivrait.

Je pensais qu'il me suivait, mais il s'est avéré que j'étais seul. J'ai eu envie de m'enfuir, car je n'étais pas prêt à rester là à discuter avec des filles tout seul, même si, à l'époque déjà, je parlais assez bien le russe. Cependant, je me suis approché et je leur ai tout de suite adressé la parole, je les ai saluées. Les filles m'ont demandé mon nom, nous avons commencé à faire connaissance, et finalement tout s'est bien passé. Nous avons échangé nos coordonnées, et je suis toujours ami avec certaines d'entre elles. Voilà une anecdote amusante et positive.



Lorsque vous préparez un plat, tenez compte des caractéristiques de votre corps



Ingrédients pour la préparation de la soupe «ademe»

UN GOÛT DE MA PATRIE LOIN DE CHEZ MOI

En ce qui concerne la nourriture, en Russie, je mange principalement à la maison et je préfère cuisiner moi-même. J'aime préparer des plats familiers qui me rappellent mon pays. Bien sûr, il y a des jours où je suis très fatigué et où je n'ai pas envie de cuisiner. Dans ces cas-là, je peux acheter des plats tout prêts ou parfois commander une pizza.

J'apprécie de nombreux plats nationaux, mais l'un de mes préférés est la soupe « ademe ». C'est un plat traditionnel de mon pays, préparé à partir d'un légume-feuille particulier. Pour moi, cette soupe a non seulement un goût singulier, mais aussi une signification spéciale, car elle me rappelle mon pays natal et la cuisine familiale.

Quand je suis en Russie, ce plat me manque parfois. Malheureusement, je n'arrive pas encore à le cuisiner ici, car les ingrédients nécessaires sont difficiles à trouver.

Certains des produits que j'utilise à la maison ne sont tout simplement pas disponibles ou ne correspondent pas à ce à quoi je suis habitué. Par conséquent, remplacer les ingrédients principaux d'une manière qui préserve la véritable saveur du plat est assez difficile. C'est pourquoi je n'ai pas encore pu accueillir mes camarades de classe et amis d'autres pays.

Si j'avais la possibilité de le préparer, je ferais volontiers découvrir à mes amis la cuisine nationale de mon pays et l'une de ces saveurs qui me manquent tant lorsque je suis loin de chez moi.

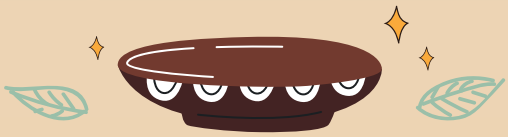

SOUPE «ADEME»

Ingrédients:

- Feuilles d'ademe
- Huile rouge de palme
- Onion
- Poivre vert
- Viande - poulet ou bœuf, si désiré
- Gingembre
- Sel
- Eau

Feuilles d'ademe (ademe) est le nom local que les Africains utilisent pour faire référence aux feuilles de jute.



Photo du plat fini

Les feuilles d'ademe ont un goût plutôt neutre et légèrement herbacé. Avant d'ajouter à la soupe, elles sont soigneusement lavées plusieurs fois, car elles ont souvent un goût amer.

Lors de la cuisson, les feuilles deviennent légèrement plus translucides et douces, tout en conservant leur couleur verte (si ne pas faire bouillir). Parfois, elles sont légèrement bouillies séparément pour ramollir, puis elles sont déjà combinées avec le reste des ingrédients – viande ou poisson, épices (gingembre, ail, poivre), huile de palme.

Les feuilles d'ademe rendent la soupe très nourrissante. Mais le bouillon peut devenir si épais qu'il faudra en outre le «casser» avec une cuillère ou un fouet.

ESSAYEZ DE CUISINER VOUS-MÊME!

Qu'est-ce qui peut remplacer les feuilles d'ademe en Russie ? Plusieurs options sont disponibles:



Spinat est plus familier pour les Russes, mais a un goût plus neutre par rapport aux feuilles d'ademe.



Feuilles de mangrove - elles sont plus croquantes et ont un goût sucré plus prononcé.



Les feuilles d'amarante - elles peuvent être similaires aux feuilles d'ademe en goût et en texture.

Images générées par l'IA

HED carte

des universités participantes au projet



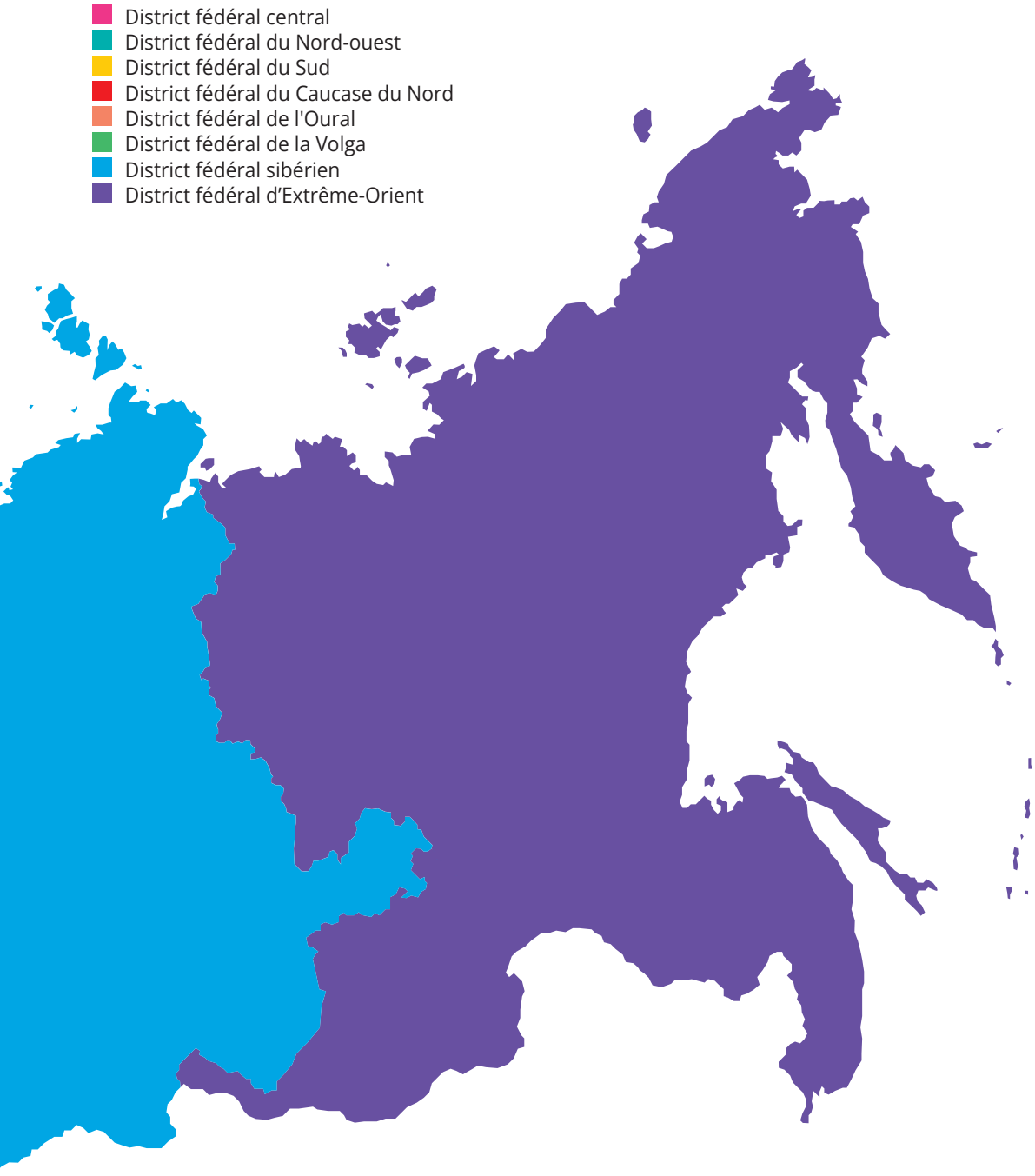

*Nouveaux sujets de la Fédération de Russie:
les républiques Populaires de Donetsk et de Lougansk,
les régions de Zaporozhye et de Kherson
(Lois Constitutionnelles Fédérales № 5-FKZ, № 6-FKZ,
№ 7-FKZ, № 8-FKZ du 04.10.2022)*



UNIVERSITÉ TECHNIQUE D'ÉTAT DE VOLGOGRAD

Fondée en 1930

78 programmes de licence	8 programmes de spécialisation	71 programmes de maîtrise
44 programmes de troisième cycle	15 facultés	20 000+ étudiants
2 000+ étudiants étrangers	6 000+ diplômés étrangers dans plus de 80 pays	

Université technique d'État de Volgograd est une université de soutien régional, un centre scientifique majeur du sud de la Russie, parmi les principales universités techniques dans le pays. Aujourd'hui, l'université dispose d'une infrastructure éducative, scientifique et de production prometteuse.

Le processus éducatif et les activités scientifiques sont menées par plus de 950 enseignants, parmi lesquels: 8 académiciens de l'Académie des Sciences de Russie, 149 docteurs en sciences, des professeurs, 498 candidats aux sciences, des doctorants. À l'heure actuelle, les diplômés universitaires sont plus de 120 mille spécialistes hautement qualifiés.

L'Université technique d'État de Volgograd est un centre reconnu de la formation des étudiants étrangers. La formation des ressortissants étrangers à l'université existe depuis 1962.

www.vstu.ru

vk.com/vstu_vk

Comité d'admission

Frais de scolarité par an

Formation à temps plein

(langue d'enseignement – Russe)

Licence 2 000 - 2 300 USD
Maîtrise 2 000 - 2 300 USD
Études de troisième cycle 2 500 USD



1001-1200 Classement général	**801-1000** Ingénierie	**351-400** Economies en développement

Russie, la région de Volgograd, Volgograd

DOMAINES DE FORMATION

- Technologies de l'information
- Technologie chimique
- Science des matériaux
- Construction
- Architecture
- Économie et gestion
- Industrie automobile
- Machinerie de traitement (profil «Installations pétrolières et gazières maritimes»)
- Économie numérique (maîtrise)
- Génie mécanique
- Industrie alimentaire

EXAMENS D'ENTRÉE

- Langue russe et mathématiques (pour toutes les facultés; l'examen de langue russe se déroule en 2 étapes: test écrit de grammaire et entretien oral)
- Physique / chimie / informatique / biologie / histoire (une des matières - selon la direction de formation choisie)

DOCUMENTS POUR L'ADMISSION

- Passeport de citoyen étranger (original), valable au moins 3 ans + traduction notariée en russe (original)
- Document éducatif (original), légalisé dans les missions russes à l'étranger + traduction notariée en russe (original)
- Certificat de reconnaissance de l'éducation étrangère dans la Fédération de Russie (si nécessaire)





SUPPORT DES ARRIVÉES

- Réunion des étudiants entrants aux gares et à l'aéroport de Volgograd
- Aide à la préparation des documents pour l'inscription sur le lieu de résidence (dortoir), à l'achat d'une police d'assurance médicale AMV
- Soutien en matière de visas lors des études à temps plein
- La mise à disposition de dortoirs et l'enregistrement migratoire pour les étudiants étrangers

DATES DE SOUMISSION DES DOCUMENTS:

- 19 juin – 31 juillet 2027 (formation à temps plein)
- 19 juin – 14 août 2027 (formation à distance)

CALENDRIER DES ESSAIS D'ENTRÉE:

- 12 juillet – 31 juillet 2027 (formation à temps plein)
- 2 août – 14 août 2027 (formation à distance)

FACULTÉ DE FORMATION DES SPÉCIALISTES ÉTRANGERS

1. La faculté préparatoire accepte les citoyens étrangers âgés de 18 à 27 ans.
2. Pour postuler à un programme d'études, vous devez envoyer les documents suivants par e-mail (forstud@vstu.ru, ltiumentzeva@yandex.ru , fms@vstu.ru) (ou par l'intermédiaire de votre représentant) au doyen de la faculté de formation des spécialistes étrangers:

   - questionnaire complété,
   - une copie du passeport étranger (période de validité au moins 3 ans) + copie de la traduction en russe;
   - une copie d'un document éducatif

   La demande est examinée et traitée dans un délai de 3 jours de travail.
3. Si la réponse est positive, l'université vous enverra un e-mail (spécifié dans votre formulaire de candidature) indiquant que l'université accepte de vous inscrire à la faculté préparatoire. L'invitation à entrer en Russie à des fins d'études est émise dans un délai de 30 jours ouvrables.
4. L'invitation est émise en cas de prépaiement de 50 % pour la formation.
5. Le doyen vous informe (ou votre représentant) de la préparation de l'invitation. L'invitation sera envoyée si le paiement est effectué complètement .
6. L'invitation est valable 90 jours.
7. Il est recommandé d'acheter un billet pour entrer en Russie APRÈS avoir obtenu le visa à l'ambassade de Russie. Après l'achat d'un billet, il est nécessaire d'informer le bureau du doyen de l'heure d'arrivée en Russie et d'envoyer des copies des documents de voyage. Si nécessaire, le doyen organisera une réunion à l'aéroport / la gare de Volgograd.

PROFILS D'ÉTUDE DANS LA FACULTÉ PRÉPARATOIRE

Profil	Disciplines obligatoires	Disciplines complémentaires
Sciences naturelles/ Ingénierie	Langue russe, mathématiques, physique, chimie	Informatique, études de pays (histoire de la Russie), ingénierie graphique (dessin technique)
Économique	Langue russe, sciences sociales, études de pays (histoire de la Russie), mathématiques	Informatique, sciences naturelles, géographie
Biomédical	Langue russe, biologie, chimie, physique	Mathématiques, études de pays (histoire de la Russie), sciences naturelles

Pour les étudiants de la faculté préparatoire, les salles d'étude et les chambres à coucher sont situées dans un seul bâtiment.

Chaque année, plus de 180 diplômés de la faculté entrent à l'Université de Volgograd et d'autres universités en Russie.



CONTACTS

✉ forstud@vstu.ru
✉ ltiumentzeva@yandex.ru
📍 Volgograd, rue Sovetskaïa, 35, salle 415

VIE ÉTUDIANTE

- Les étudiants de l'université participent régulièrement à des compétitions intra-universitaires sur divers sujets et à des olympiades et concours russes. Tous les deux ans, l'université organise un Festival du discours russe «Berega».
- Les étudiants ont la possibilité de se montrer non seulement dans les activités académiques, mais aussi de révéler leurs talents en participant à divers événements:
  - concerts et concours de la faculté et de l'université (concerts de talents artistiques «Faisons connaissance», «Nouvel An», «Remise des diplômes», ainsi que les concours annuels «Mr de la faculté / de l'université» et «Miss de la faculté / de l'université»).
  - événements inter-universitaires et régionaux (par exemple, Festival des cultures, Printemps étudiant, Jour de la victoire et bien d'autres).
  - Concours et festivals russes et internationaux, manifestations extérieures et congrès de l'Association des étudiants étrangers et autres.
- Si vous le souhaitez, les étudiants peuvent participer à des activités bénévoles multidisciplinaires, aller au gymnase de l'université ou participer aux sports préférés dans les salles et sur la cour de récréation, ainsi que devenir membre de l'équipe de basket-ball de l'université, de volley-ball, etc.

Le coût de l'hébergement dans un dortoir: 10-40 USD par mois (selon les conditions de confort).

Assurance maladie: à partir de 80 USD par an.



VOLGOGRAD EST:

- Une des grandes villes de la Russie, une ville millionnaire, qui est située dans le district fédéral du Sud, le long de la grande rivière Volga.
- Centre commercial et industriel, qui a toujours attiré des gens de différentes régions de la Russie et de pays étrangers.
- Ville-héro, où la grande bataille de Stalingrad a eu lieu (1942-1943), et elle est devenue un tournant de la Seconde Guerre Mondiale.
- Ville avec un grand nombre d'universités, de théâtres et de parcs, de monuments, de musées, d'entreprises industrielles, de centres de loisirs, avec des infrastructures simples et pratiques, une médecine de qualité.
- Une ville avec une grande expérience et la tradition de l'hospitalité dans le domaine de l'exportation de l'éducation.

Coût de la vie en ville:
à partir de 150 USD par mois.

Le climat de la région est tempéré - continental, hiver doux et été ensoleillé.

COMMENT ALLER À VOLGOGRAD?

- **Par avion:** vol Moscou - Volgograd, temps de trajet: 2 heures, coût - à partir de 7 000 RUB - aller simple.
  Conseil: Pendant la période automne-hiver à Volgograd, il y a souvent du brouillard, donc les vols sont souvent retardés et reportés.
- **En train:** Moscou - Volgograd, départ de la gare de Paveletsky (Moscou), temps de trajet: 20-22 heures, prix du billet: à partir de 3 800 RUB (billet de train).
- **En bus:** itinéraire Moscou - Volgograd, expédition de la gare routière Kotelniki, temps de trajet - 15-16 heures, prix du billet: à partir de 4 700 RUB.



UNIVERSITÉ RADIOTECHNIQUE D'ETAT DE RIAZAN NOMMÉE D'APRÈS V. F. OUTKINE

Fondée en 1951

5 facultés	25 programmes de licence	16 programmes de maîtrise
1 bureau d'études de design étudiant	14 programmes de troisième cycle	12 centres de recherche
1 incubateur d'entreprises	6 000 étudiants	167 étudiants étrangers
11 laboratoires de recherche		

Actuellement, l'Université occupe une place digne parmi les principales universités d'ingénierie du pays dans le domaine de la formation de spécialistes compétitifs dans le domaine de l'électricité, des technologies chimiques, de l'informatique, de la robotique et d'un certain nombre d'autres domaines de l'ingénierie et de l'économie. L'Université favorise le développement dynamique du complexe scientifique et technologique du pays, lui fournit des spécialistes compétitifs avec un enseignement supérieur moderne et un personnel scientifique hautement qualifié.

rsreu.ru
rsreu.ru/en
vk.com/rgrty

Notre université

Univer.EXPERT
АКАДЕМИЧЕСКИЙ КРИТИК

30 en Russie parmi les universités techniques

RAEX

8 dans le district fédéral central

Frais de scolarité par an
Formation à temps plein
Licence162 000-176 000 RUB
Maîtrise 180 000-190 000 RUB
Études de troisième cycle
200 000-210 000 RUB

Russie, la région de Riazan, Riazan

DOMAINES DE FORMATION POPULAIRES

- Informatique et technologie
- Mécatronique et robotique
- Économie
- Électricité et génie électrique
- Gestion
- Génie chimique

L'Université radiotechnique d'Etat de Riazan propose deux programmes avec une mise en œuvre partielle en anglais (38.03.04 Systèmes mondiaux d'administration publique et 38.03.05 Systèmes de gestion et d'analyse de l'information dans les affaires internationales).





DÉPARTEMENT DES ÉTUDIANTS ÉTRANGERS

Chef
Elena Viktorovna Tomina
+7 4912 72-03-35
+7 4912 72-03-56
etomina.rsreu@yandex.ru
intdeprsreu@yandex.ru

ADMISSION DES RESSORTISSANTS ÉTRANGERS

Documents:

- Passeport original + traduction notariée en russe
- Document sur l'éducation + traduction notariée en russe
- 12 photos 3x4 cm
- Document d'enregistrement

Les citoyens étrangers et les apatrides qui sont compatriotes à l'étranger peuvent revendiquer des places budgétaires sur la même base que les citoyens de la Fédération de Russie.

CONDITIONS D'ADMISSION

- Langue d'enseignement – Russe.



COMITÉ D'ADMISSION

+7 4912 72-04-24
pk@rsreu.ru

DÉPARTEMENT PRÉPARATOIRE

Les citoyens étrangers peuvent suivre un cours préparatoire, dans lequel ils apprendront la langue russe et les matières spéciales en russe.

Profils disponibles

- Ingénierie et technologie
- Sciences naturelles
- Économique

- OLes enseignants expérimentés aident à s’adapter aux conditions de vie, comprennent les traditions, la vie et la culture de la Russie.
- Pour s’inscrire à l’université, des examens de qualification sont passés, après quoi les étudiants étrangers sont inscrits dans certains domaines d’études.
- Tous les étudiants étrangers qui réussissent les examens finaux reçoivent un **certificat universitaire.**

Durée: 1 an

Frais de scolarité pour l'année 2026/2027:
200 000 RUB



AUTRES COÛTS OBLIGATOIRES

Tarif de l’état:

- prolongation du visa 6 000 RUB
- visa de transit 2 000 RUB

☑ Examen medical 8 000 RUB

☑ Photographie et enregistrement des empreintes digitales de l’État 3 100 RUB

☑ Hébergement dans un dortoir près de l’université 4 000 RUB par mois

☑ Assurance maladie volontaire 6 000 RUB par an (traitée à l’Université et comprenant les soins médicaux prévus)



OPPORTUNITÉS POUR LES ÉTUDIANTS ÉTRANGERS

L'Université a créé un système multi-niveaux d'adaptation socioculturelle pour les étudiants étrangers. Il comprend à la fois des unités structurelles formelles et des initiatives publiques étudiantes.

- Club international de conversation de l'Université de Riazan aide les étudiants à établir un dialogue, se faire de nouveaux amis, découvrir des talents inhabituels et en apprendre davantage sur la Russie.

- Curateurs. L'université a un poste de curateur, qui est chargé d'accompagner les étudiants, de les aider à s'adapter aux études à l'université russe et à interagir avec les enseignants.

- Événements culturels et de masse. A l'Université radiotechnique d'Etat de Riazan, des festivals nationaux sont organisés à un haut niveau. Les étudiants étrangers participent activement aux fêtes folkloriques russes. Il y a des réunions informelles avec l'administration de l'université, où les problèmes d'adaptation et de bien-être sont discutés, ce qui permet de résoudre rapidement les problèmes émergents.





Sarah Muaki Benani, Algérie, étudiante en maîtrise «Gestion innovante»

«Si vous êtes sérieux et prêt à prendre vos études au sérieux, l'Université de Riazan est un excellent choix»

Mon chemin vers l'Université a commencé avec le département préparatoire. Je suis venue à Riazan de l'Algérie ensoleillée pour apprendre la langue et obtenir une éducation technique de qualité. Avant de venir en Russie, j'ai obtenu un master, maîtrisé le soudage et l'utilisation des caméras, travaillé dans l'atelier automobile et la société d'ascenseurs, et j'ai également participé à des courses de voitures. Mais un jour, j'ai réalisé que je voulais changer non seulement ma profession, mais aussi ma vie. Mes amis ont étudié au département préparatoire de l'Université, et maintenant ils sont étudiants en licence et maîtrise de notre université, et ce sont eux qui m'ont conseillé d'essayer ma force ici. Maintenant que je suis entrée dans le programme de maîtrise, je peux dire avec confiance que cette université est un excellent choix pour ceux qui sont sérieux au sujet de leurs études.

Je me souviens de mon premier jour en novembre, quand je suis allée directement à l'université pour faire le dossier. La première chose qui se démarquait était le calme et la sérénité de Riazan. Après la capitale bruyante et bondée de l'Algérie, il y a une atmosphère paisible. Bien sûr, le temps était le principal test. En novembre, il faisait encore très chaud dans mon pays natal et ici, il faisait déjà froid. En hiver, s'habituer aux températures glaciales était le plus difficile, encore aujourd'hui.

La plus grande découverte pour moi, ce sont les gens. J'avais l'habitude de penser que les Russes étaient fermés et froids, mais en fait ils sont très gentils et toujours prêts à aider. J'ai adoré me promener dans le parc de l'université, en regardant la vie de la ville. De la cuisine russe, j'ai découvert le borsch – maintenant c'est mon plat préféré. Ma famille et la cuisine algérienne (en particulier le Mhajeb) me manquent, mais étudier ici, c'est beaucoup de nouvelles choses.



UNIVERSITÉ D'ÉTAT D'INSTRUMENTATION AÉROSPATIALE DE SAINT-PÉTERSBOURG

Fondée en 1941

10	15 000+	600+
instituts et facultés	étudiants	étudiants étrangers de 33 pays
9	145	12
domaines d'enseignement secondaire professionnel	domaines de licence, de spécialité et de maîtrise	domaines de troisième cycle

L'Université d'État d'Instrumentation aérospatiale de Saint-Pétersbourg est l'un des principaux organismes scientifiques et éducatifs du pays et du monde dans le domaine des complexes aérospatiaux, des systèmes de contrôle, des dernières technologies éducatives. L'université forme des spécialistes dans divers domaines techniques, ils introduisent un nouveau modèle de formation en génie.

L'intelligence artificielle, technologies «cloud» , BigData, l'Internet des objets, les véhicules aériens sans pilote, la robotique sont des domaines prioritaires du développement scientifique de l'université.

guap.ru/en
vk.com/guap_ru
rutube.ru/channel/23832078
max.ru/guap_ru

приоритет2030^
лидерами становятся

Top-20
parmi les universités techniques de la Russie

интерфакс INTERFAX
61
dans la catégorie «Éducation»

RAEX
2
dans la catégorie «Éducation» dans le District fédéral du Nord-Ouest de la Fédération de Russie

SuperJob
14
selon le niveau des salaires des diplômés travaillant dans l'industrie informatique en Russie

Russie, Saint-Pétersbourg

DOMAINES D'ÉTUDES PROMETTEURS

- Systèmes et technologies de l'information
- Génie logiciel
- Systèmes et technologies biotechnologiques
- Entretien des aéronefs et des moteurs
- Mécatronique et robotique
- Gestion des systèmes d'ingénierie
- Technologie des procédés de transport
- Relations internationals
- Innovations
- Gestion
- Linguistique

Ⓡ Entrer à l'Université d'État d'Instrumentation aérospatiale

Information d'admission

Frais de scolarité par an
180 000 – 430 000 RUB



Postulez des documents à l'Université d'État d'Instrumentation aérospatiale de Saint-Pétersbourg

COMITÉ D'ADMISSION

+7 812 312-21-07, доб.178
priem@guap.ru



CENTRE DE FORMATION MODERN

- École d'ingénieurs
- Centre pour le développement des compétences professionnelles
- Les chaires de base des entreprises-leaders
- Laboratoires équipés des derniers équipements
- Accélérateur de l'Université d'État d'Instrumentation aérospatiale de Saint-Pétersbourg
- Communauté scientifique étudiante


Laboratoire de robotique, robot Baxter

CENTRE D'ACTIVITÉ ÉDUCATIVE INTERNATIONALE DE L'UNIVERSITÉ D'ÉTAT D'INSTRUMENTATION AÉROSPATIALE DE SAINT-PÉTERSBOURG

+7 812 312-25-77
orio@guap.ru

Responsable du recrutement des étudiants étrangers
Ksenia Romanovna Koukouchkina
+7 911 002-95-89 Telegram

VOIES DE PRÉSENTATION DES DOCUMENTS

1. **Présentation des documents en ligne:** Superservice «Admission à l'Université en ligne» via le système d'information d'état fédéral «Portail Unique des services publics et municipaux (fonctions)»
2. **Présentation des documents en personne:** Comité d'admission de l'Université d'État d'instrumentation aérospatiale de Saint-Pétersbourg, Saint-Pétersbourg, rue Jakoubovitch, 26
3. **Подача документов по почте по адресу:** l'Université d'État d'instrumentation aérospatiale de Saint-Pétersbourg, rue Bolchaïa Morskaïa, 67 A, Saint-Pétersbourg, Russie, 190000; SUAI, 67 Bolshaya Morskaya str., Saint Petersburg, 190000, RUSSIA

Si vous avez des questions, écrivez au groupe «Étudiants étrangers de l'Université d'État d'Instrumentation aérospatiale de Saint-Pétersbourg»

ПСОURS PRÉPARATOIRES RUSSE COMME LANGUE ÉTRANGÈRE

Durée: — 11 mois (d'octobre à août).

Nombre total d'heures du programme — 2160 (y compris les conférences, les exercices pratiques, la certification et le travail autonome des étudiants).

3 profils

- Ingénierie (matières: russe comme langue étrangère, mathématiques, physique, informatique, histoire de la Russie, sciences sociales)
- Économique (matières: russe comme langue étrangère, mathématiques, informatique, histoire de la Russie, sciences sociales, géographie)
- Humanitaire (matières: russe comme langue étrangère, mathématiques, informatique, histoire de la Russie, sciences sociales, littérature).

Inscription aux cours: du 1 juin au 31 août de chaque année !

✉ orio@guap.ru

SYSTÈMES INTÉGRÉS DE TRAITEMENT ET DE GESTION DE L'INFORMATION

Maîtrise en anglais

Systèmes informatiques embarqués - marché de masse de haute technologie de l'information et des technologies informatiques, le domaine le plus concurrentiel de la recherche et du développement avancés.

Des systèmes intégrés sont partout: des smartphones aux voitures, des avions et engins spatiaux aux équipements médicaux, de la «maison intelligente» aux systèmes de transport intelligents.



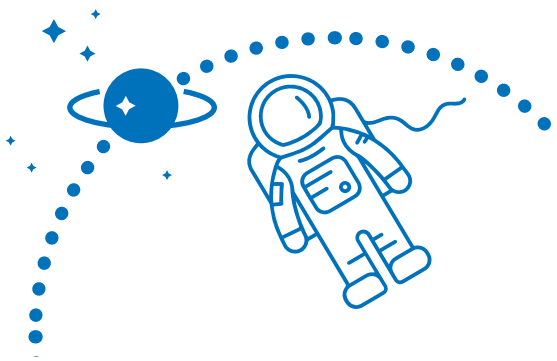



Oyombo Elenga Marsevi Arnold, République du Congo

L'apprentissage à l'Université d'État d'instrumentation aérospatiale a dépassé mes attentes. Les enseignants sont de vrais professionnels qui partagent sincèrement leurs connaissances et soutiennent des étudiants. J'apprécie particulièrement l'orientation pratique: nous n'écoutons pas seulement les cours, mais nous résolvons de vrais problèmes.

La langue russe semble difficile au début, mais grâce à la patience et à l'habileté des professeurs, j'ai commencé à la parler six mois plus tard.

Si vous voulez obtenir une formation technique qui fonctionne vraiment dans la pratique, l'Université d'État d'instrumentation aérospatiale de Saint-Pétersbourg est le bon choix. Ici, les étudiants sont transformés en spécialistes prêts à travailler demain.





Kaba Ibrahim, Côte d'Ivoire

Étudier à l'Université d'État d'Instrumentation aérospatiale de Saint-Pétersbourg a été la meilleure expérience de ma vie universitaire. J'ai une licence en exploitation technique de systèmes électriques d'aviation et de systèmes aéronautiques et de navigation.

Après avoir obtenu mon diplôme, j'ai été admis à l'École Nationale de l'Aviation Civile (Toulouse), la première école d'aviation en Europe, où j'ai fait un stage pour le diplôme d'ingénieur de l'aviation civile en avionique.

Mes études à l'Université d'État d'Instrumentation aérospatiale de Saint-Pétersbourg m'ont donné les compétences et les connaissances nécessaires pour progresser dans le domaine de l'aéronautique internationale. Les enseignants et la direction de l'université s'entendent parfaitement avec les étudiants. Tout est fait pour la réussite des étudiants! Je recommande l'Université d'État d'Instrumentation aérospatiale de Saint-Pétersbourg et cette spécialité à tous ceux qui aspirent à une carrière dans l'aéronautique.



UNIVERSITÉ FÉDÉRALE DU NORD (ARCTIQUE) M. V. LOMONOSOV

Fondée en 1929

82 programmes de licence et spécialisation	52 programmes de maîtrise	42 programmes de troisième cycle
14 dortoirs	15 000 étudiants	1 000 étudiants étrangers de 43 pays
8 écoles supérieures	50+ centres et laboratoires de recherche	2 collèges

L'Université fédérale du Nord M. V. Lomonosov est l'une des 10 universités fédérales de Russie, le plus grand centre scientifique et éducatif du Nord-Ouest de la Russie. Après avoir reçu une éducation recherchée, les diplômés de l'Université fédérale du Nord trouvent avec succès un emploi dans les plus grandes entreprises russes et internationales dans les domaines de la production de pétrole et de gaz, de la construction, de l'énergie et des technologies de l'information.
Ici, des spécialistes sont formés dans divers domaines : technique, scientifique, ingénierie, humanitaire, économique, informatique. 8 écoles supérieures spécialisées offrent de nombreuses possibilités d'accéder à un métier d'avenir recherché.

1 501+

Top 20
dans les directions «Pétrole et Gaz», «Biotechnologies et bioingénierie»

Frais de scolarité par an
Licence 210 000 - 300 000 RUB
Maîtrise 225 000 - 309 000 RUB
Études de troisième cycle 275 000 - 335 000 RUB
Département préparatoire 158 000 RUB

Top 10
universités de la Fédération de Russie pour le développement du Tourisme étudiant

Prime
«Universités de l'année» de l'entreprise «1C» pour les programmes de formation pour les futurs analystes

301-350
dans le classement des universités des BRICS

70-72
Classement général
26
Education

120-123
Brand
146-148
Recherche

80-81
Environnement social
77-79
Innovations

131-133
Coopération

Top 10
3e place
des meilleures universités pétrolières en Russie

Russie, la région d'Arkhangelsk, Arkhangelsk

DÉPARTEMENT PRÉPARATOIRE

Préparation à la maîtrise des programmes d'enseignement professionnel de licence, de la spécialisation, de la maîtrise, des études supérieures en russe.

Profiles

- Ingénierie
- Sciences naturelles
- Humanitaire
- Économique

Formation en petits groupes jusqu'à 10 personnes

À la fin, un certificat de formation pré-universitaire est délivré

Durée de formation: 10 mois (septembre-juin)

Coût: 158 000 RUB / 1900 USD

Le département préparatoire n'est pas seulement éducatif, mais c'est aussi une vie parascolaire brillante, créative et intéressante. Les participants au programme s'immergeront dans la culture et les traditions du Nord Russe, de la Russie et d'autres pays.



Arkhangelsk est une ville avec des traditions séculaires, une histoire et une culture intéressantes, la patrie du grand scientifique-encyclopédiste M.V Lomonosov, le premier port commercial maritime de la Russie.

Bureau de coopération internationale de l'Université fédérale du Nord

+7 8182 216-196
+7 921 290-05-64
international@narfu.ru
vk.com/narfuinternational

OLYMPIADE DE L'UNIVERSITÉ FÉDÉRALE DU NORD POUR LES RESSORTISSANTS ÉTRANGERS ENTRANT DANS LE PROGRAMME DE MAÎTRISE

L'Olympiade est ouverte aux étudiants étrangers dans l'enseignement supérieur, diplômés des universités de la Fédération de Russie et d'autres états qui terminent ou ont terminé leurs études dans les programmes d'enseignement supérieur (licence).

2 étapes:

1. Étape d'inscription et de qualification: 16 novembre 2026 – 26 janvier 2027

2. Phase finale: 3 – 10 février 2027

La dernière étape est effectuée en utilisant un système de proctoring.

Format: distant

La participation à l'Olympiade est gratuite!

L'inscription ouvre le 16 novembre 2026.

Directions de l'Olympiade

- 05.04.06 Environnement et gestion de l'environnement
- 12.04.04 Systèmes et technologies biotechnologiques
- 15.04.02 Machinerie de traitement
- 19.04.01 Biotechnologie
- 21.04.01 Pétrole et gaz
- 38.04.02 Gestion
- 44.04.01 Formation des enseignants

Il n'y a pas de limite sur le nombre de directions pour participer.

Les devoirs de l'Olympiade sont effectués **en russe ou en anglais.**

Les gagnants de l'Olympiade peuvent recevoir **la possibilité d'entrer dans le budget** sans passer les tests d'entrée dans le quota du Gouvernement de la Fédération de Russie pour l'année académique 2027/2028.

Demande de formation





ÉCOLE D'ÉTÉ DE LA LANGUE ET CULTURE RUSSE

Université fédérale du Nord (Arctique) propose un cours intensif de langue russe de 46 heures de contact (2 crédits ECTS).

Le programme de l'école est une combinaison de grammaire, vocabulaire et sujets familiers et vous aidera à acquérir des connaissances de base ou à approfondir vos compétences en russe.

Un riche programme culturel comprend la visite des meilleurs musées et attractions culturelles d'Arkhangelsk et de sa région.

Format: en présentiel

Durée: 21 juin - 3 juillet

Public cible: débutants (A1) et utilisateurs avancés

L'école d'été est le meilleur moyen de connaître Arkhangelsk et de profiter de l'atmosphère du Nord russe avec ses paysages pittoresques et son riche patrimoine culturel pendant la saison magique des nuits blanches!

Écrivez au coordinateur de l'école

RAISONS DE CHOISIR L'UNIVERSITÉ FÉDÉRALE DU NORD

1. **Large gamme de spécialités.** Plus de 300 spécialités recherchées vous permettront d'acquérir la profession du futur-informatique, énergie, construction, biotechnologie
2. **Une éducation de qualité et des perspectives de carrière.** Une experience riche de formation pour les grandes entreprises russes et étrangères: Gazprom, Rosneft, Eriell, Yandex, Intel, United Shipbuilding Corporation et d'autres
3. **Système de soutien aux étudiants étrangers à l'Université:** bourse du Gouvernement de la Fédération de Russie, activités d'adaptation et accompagnement pédagogique, bureau international
4. **Opportunités ouvertes pour la mise en œuvre des étudiants:** projets scientifiques, stages, programmes de formation professionnelle complémentaire et expéditions maritimes uniques dans l'Arctique
5. **Ville étudiante confortable et sûre.** Emplacement favorable: une petite ville accueillante est disponible pour étudier et peut surprendre par la beauté de la nature du Nord

DOMAINES DE FORMATION POPULAIRES

- Informatique et technologie
- Pétrole et gaz
- Électricité et génie thermique
- Machinerie de traitement
- Biologie
- Environnement et gestion de l'environnement
- Chimie de base et chimie appliquée
- Systèmes et technologies biotechnologiques
- Philologie et linguistique
- Formation des enseignants

Les journées de la carrière sont organisées chaque année et donnent aux étudiants des cycles supérieurs l'occasion de communiquer avec les employeurs et d'appliquer leurs compétences professionnelles.

INFRASTRUCTURE

Pour une vie confortable et des études à l'Université fédérale du Nord il y a:

- amphithéâtres et espaces récréationnels clairs et confortables
- bibliothèque
- salles de conférence
- installations sportives, y compris la base de ski de l'Université, la piscine, le stade, les gymnases, la base de sports à la campagne.

ADAPTATION

Une réunion à l'aéroport est organisée pour tous les étudiants entrants. Pendant la période d'orientation, les tuteurs fournissent un soutien organisationnel, de communication, logistique, d'information, de prévention et psychologique aux étudiants étrangers de première année.

ASSOCIATION DES ÉTUDIANTS ÉTRANGERS DE LA RÉGION D'ARKHANGELSK (AEE RA)

C'est une organisation étudiante publique qui rassemble des étudiants de différents pays dans le campus de l'Université fédérale du Nord.

L'association aide les étudiants étrangers dans toutes les situations: de la délivrance des documents,
visas et cartes bancaires à la protection des intérêts
à l'université et la résolution des problèmes avec les études ou le dortoir.

Les activistes de l'AEE RA collaborent avec l'Association des étudiants étrangers de Russie (AEE de Russie), les autorités et les organismes sans but lucratif pour mettre en œuvre des projets conjoints. Ils présentent des étudiants de différents pays, organisent des fêtes nationales, des visites du Nord de la Russie et des tournois sportifs, ainsi que des événements éducatifs (cours, séminaires, conférences) sur l'adaptation et la culture juridique.

DORTOIRS

- sont disponibles pour tous les étudiants étrangers
- 14 dortoirs équipés dans le centre-ville à distance de marche de l'université: cuisine, douche, buanderie, Wi-Fi gratuit, salle de repos, salle de classes et etc.
- aide à l'enregistrement

Coût de l'hébergement:
1100-1800 RUB / mois

A bientôt à Arkhangelsk!

LA RÉGION D'ARKHANGELSK

La région d'Arkhangelsk est le centre russe de la construction navale, de l'industrie des pâtes et papiers, c'est la région forestière. La région est également célèbre pour ses belles rivières,la mer Blanche, son architecture en bois étonnante.

Arkhangelsk est une ville sur la rivière Dvina du Nord, dans laquelle vous pouvez voir les aurores boréales en hiver, et en été – profiter des nuits blanches parfois étonnantes. Des représentants de différentes nationalités vivent ici. Beaucoup de cultures, de traditions, de langues – tout cela constitue la richesse et la diversité du Nord Russe.

La ville ouverte est prête à accueillir les étudiants dans les meilleures traditions de l'hospitalité maritime et le caractère chaleureux du nord.

Le climat de la ville est tempéré, marin, avec de longs hivers modérément froids et de courts étés frais. Température moyenne de janvier: -12°C, juillet: +16°C.

Vous pouvez vous rendre à Arkhangelsk en 1,5 heure en avion de Moscou ou de Saint-Pétersbourg. Il existe également des liaisons ferroviaires et routières régulières.







UNIVERSITÉ DES SCIENCES ET TECHNOLOGIES MISIS

Fondée en 1918

10
instituts

8
programmes de maîtrise en anglais

2
succursales à l'étranger

4
succursales en Russie

11 164
étudiants à Moscou

1 315
étudiants étrangers de 80+ pays

90+
domaines et programmes de l'enseignement supérieur spécialisé et de base

misis.ru
vk.com/nust_misis
rutube.ru/channel/23750838/

Université MISIS - la première université en Russie dans le domaine de la création, l'introduction et l'application des nouvelles technologies et matériaux. L'Université MISIS propose un large éventail de disciplines, allant de l'IA, des technologies quantiques et des énergies alternatives à la science des matériaux, la biomédecine, l'innovation et la linguistique numérique.

Les étudiants peuvent participer à la recherche, travailler sous la direction de scientifiques, préparer des publications, parler lors de conférences et acquérir une expérience avec l'équipement de laboratoire moderne.

MISIS interagit avec 1 650 entreprises et organisations scientifiques.

1 en Russie
«Ingénierie dans le domaine de la métallurgie»

2 en Russie
«Exploitation minière»

1 en Russie
«Sciences des matériaux»

Top 5
meilleures universities de Russie

Frais de scolarité pour l'année universitaire 2026/2027

Enseignement supérieur de base
386 000 — 510 000 RUB

Maîtrise et enseignement supérieur spécialisé
430 000 — 565 000 RUB

Russie, Moscou

INSTITUTS

- Institut de technologies
- Institut des nouveaux matériaux
- Institut d'informatique
- Institut des mines
- Institut d'économie et de gestion
- Institut d'éducation de base
- Institut de génie biomédical
- Institut de physique et d'ingénierie quantique
- Institut «Science des matériaux, technologies additives et transversales»
- Institut de développement

LES PROGRAMMES DE FORMATION EN LANGUE ANGLAISE SONT TRÈS DEMANDÉS PAR LES ÉTUDIANTS AFRICAINS

- Mining Geology
- Innovative Software Systems: Design, Development & Application
- Data Science
- UX/UI Design
- Language and Communication
- Advanced Materials
- Quantum Physics for Advanced Materials Engineering
- Management and Marketing of Technical Solutions and Digital Products

EXAMENS D'ENTRÉE

L'ensemble des examens d'entrée dépend du niveau de scolarité et du programme choisi. Les candidats étrangers peuvent passer le test en personne ou à distance.

Pour les matières techniques, la préparation en mathématiques, physique, chimie ou informatique est particulièrement importante - la liste exacte dépend du programme d'études choisi. Un candidat au programme de maîtrise en langue anglaise doit être prêt à démontrer les connaissances pertinentes acquises au niveau d'enseignement précédent.

COMITÉ D'ADMISSION

+7 499 649-44-80

welcome@misis.ru

DÉPARTEMENT PRÉPARATOIRE

Le département préparatoire est destiné aux étrangers qui ont besoin d'améliorer leur niveau de langue russe et se préparer à étudier dans le principal programme universitaire. Au cours de l'étude, les étudiants apprennent non seulement la langue russe commune, mais aussi le style scientifique du discours, la terminologie et des disciplines spécialisées.

Profils de formation: ingénierie et technologie, sciences naturelles, économique, biomédicale.

Total des heures académiques (y compris les heures de pratique): 2160 h.

Frais de scolarité: 225 400 — 250 490 RUB pour toute la période de formation.

Formation à temps plein

Durée: 11 mois

Cours de base de la langue russe

Durée: 6 mois

Heures de pratique: 630 h.

Frais de cours: 162 500 RUB

L'adaptation linguistique est prise en charge par l'environnement universitaire. MISIS dispose d'un centre de langue russe, qui organise des échanges linguistiques, des excursions et des événements pour la communauté étudiante internationale. La communication avec les étudiants russophones aide à surmonter plus rapidement la barrière linguistique.

ADMISSION

Les ressortissants étrangers peuvent entrer à l'Université de plusieurs façons:

- dans la limite du quota d'éducation des citoyens étrangers, y compris les résultats de l'Olympiade internationale Open Doors;
- aux places budgétaires pour des raisons générales - si des droits sont disponibles;
- aux places où le paiement des frais de scolarité est effectué.

Informations à jour sur la réception

BOURSES

Les ressortissants étrangers qui s'inscrivent sous le quota reçoivent une bourse mensuelle pendant leurs études. Le financement de l'État couvre le coût du programme éducatif et, si nécessaire, du département préparatoire. Le dortoir est payé séparément.

L'université a également augmenté les bourses pour des réalisations académiques, scientifiques, sociales, culturelles ou sportives.





EMPLOI PENDANT LES ÉTUDES

Les étudiants étrangers peuvent acquérir une expérience professionnelle avant l'obtention de leur diplôme. La pratique permet d'appliquer les connaissances à des tâches réelles de production, d'ingénierie, de recherche ou numériques, et pour l'employeur, cela devient un moyen de faire connaissance avec le futur spécialiste. Les étudiants étrangers peuvent travailler pendant leurs études conformément aux exigences de la législation russe. Le Centre de formation professionnelle et pratique aide avec la recherche de stages et d'offres d'emploi.





PARTENAIRES

L'Université des sciences et de la technologie MISIS coopère activement avec les principales sociétés russes et étrangères, y compris les holdings telles que Société par actions «Société métallurgique intégrée», «Metalloinvest», Société nationale pour l'énergie atomique «Rosatom», Société minière et métallurgique «Nornickel», Société par actions publique «Severstal».

ADAPTATION

L'adaptation d'un étudiant étranger commence avant son arrivée. L'Université conseille les étudiants sur l'admission, l'entrée en Russie, le séjour et les procédures de migration.

L'université a un club d'amitié international, des communautés de travail, des échanges linguistiques, des excursions et une journée nationale. Ces projets permettent aux étudiants étrangers de rester connectés à leur culture et

en même temps, participer activement à la vie de l'université.

Jamal Shehu, Nigeria

Je suis actuellement professeur à l'université - une carrière rendue possible par la maîtrise que j'ai obtenu en Russie. Étudier là-bas m'a donné non seulement des connaissances académiques, mais aussi la confiance et les qualifications dont j'ai besoin pour commencer à enseigner et former une nouvelle génération d'étudiants - tout comme mes propres professeurs ont influencé ma personnalité.

Les enseignants nous ont encouragés à aller au-delà des manuels scolaires: remettre en question les idées, les tester et valider les expériences du monde réel. J'ai conservé ces compétences de recherche et je m'appuie encore sur elles dans mon activités pédagogiques et scientifiques.







UNIVERSITÉ FÉDÉRALE DU SUD

Fondée en 1915

5 académies	18 instituts	3 134 étudiants étrangers de 89 pays
23 programmes en anglais	6 facultés	27 119 étudiants
80 laboratoires de recherche	159 universités - partenaires de 43 pays	194 accords de coopération
95 professeurs de recherche de 35 pays	250 domaines de licence, de spécialisation, de maîtrise et de troisième cycle	

Université fédérale du Sud est le plus grand centre scientifique et éducatif du Sud de la Russie, qui combine les traditions universitaires classiques et un complexe moderne d'infrastructures innovantes, forme des spécialistes hautement qualifiés dans des domaines tels que physique et mathématique, sciences naturelles, techniques, humaines et socioéconomiques; pédagogie, sport, architecture et art. Une partie importante de la stratégie de développement - internationalisation.

Licence 250 000-350 000 RUB
Spécialisation 250 000-350 000 RUB
Maîtrise 160 000-327 000 RUB
Études de troisième cycle 216 000-226 000 RUB

welcome.sfedu.ru
vk.com/sfedu_official
dzen.ru/sfedu

Olympiade internationale de l'Association «Universités mondiales» (Open Doors) – votre clé pour une formation gratuite en Russie.

Times Higher Education
201-250
2026

RAEX
31

интерфакс INTERFAX
15

10 years together open doors
Russian Scholarship Project "Global Universities" Association

Russie, la région de Rostov, Rostov-sur-le-Don

POURQUOI L'UNIVERSITÉ FÉDÉRALE DU SUD?

- Attribution indépendante des diplômes
- Plus de 30 laboratoires de pointe modernes dans le domaine de l'ingénierie des sols, la chimie de faible tonnage, la synthèse de nouveaux matériaux, des technologies humanitaires
- Possibilité de passer un semestre dans l'une des 70 universités partenaires étrangères dans le cadre du programme d'échanges universitaires
- L'université fédérale du Sud est membre du Réseau des universités de la CEI, du Réseau des universités russo-africaines et du Consortium russo-kirghize des universités techniques.
- Soutien de subvention pour les gagnants et les lauréats de l'Olympiade internationale Open Doors
- Reconnaissance indépendante des études étrangères

L'Université mène des recherches de calibre mondial dans le domaine des technologies de l'information, des matériaux intellectuels, de la nanotechnologie, de la médecine du futur et de la robotique





Maslenitsa de l'Université fédérale du Sud

DOMAINES DE FORMATION

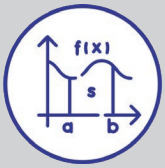

Direction scientifique et mathématique



Direction socio-économique



Direction pédagogique



Direction humanitaire



Direction technique



Architecture et art

DÉPARTEMENT PRÉPARATOIRE

Fournit la préparation des citoyens étrangers pour le développement de programmes d'enseignement professionnel en russe.

Profils de formation

- humanitaire
- économique
- sciences naturelles
- ingénierie et technologie
- biomédicale

Срок обучения

- 1 an – **170 000 RUB**
- 1,5 an – **240 000 RUB**

En plus d'étudier des sujets d'enseignement général, les étudiants peuvent également assister à des conférences linguoculturelles sur les traditions, les coutumes et l'histoire de la Russie, des master-classes et des cours spéciaux.

+7 863 219-97-55
inter@sfedu.ru
podfaksfedu.tilda.ws

ADMISSION

Dates de soumission des documents:
20 juin - 15 juillet

- Admission dans le cadre du contrat dans un concours séparé
- Admission dans le cadre du quota du Gouvernement de la Fédération de Russie:
  - Maisons Russes à l'étranger
  - Olympiades internationales
- Olympiade de l'Université fédérale du Sud pour les étudiants en maîtrise

- Olympiade internationale Open Doors (Licence, Maîtrise, Études supérieures)

HÉBERGEMENT ET ACCOMPAGNEMENT

- Conditions de vie confortables dans les nouvelles auberges de type appartement
- Centre multifonctionnel de l'Université fédérale du Sud pour les solutions aux questions de migration et de logement
- Plate-forme électronique d'accompagnement des étudiants étrangers



ADAPTATION ET INTÉGRATION DANS L'ENVIRONNEMENT UNIVERSITAIRE:

l'Université fédérale du Sud fournit un soutien complet aux étudiants étrangers, assurant un séjour confortable et une adaptation réussie dans la nouvelle ville et l'Université:

- Aide aux étudiants étrangers de l'Université avec l'enregistrement d'une invitation pour l'arrivée sur le territoire de la Fédération de Russie, l'enregistrement de la migration et le renouvellement du visa;
- Soutien à l'hébergement dans les auberges;
- Soutien social et psychologique aux étudiants étrangers depuis leur arrivée jusqu'à la fin de leurs études universitaires;
- Création d'un environnement social favorable et sûr;
- Connaissance de la culture russe multinationale et des cultures des étudiants d'autres pays.

VIE ÉTUDIANTE

Les étudiants étrangers participent aux activités traditionnelles de l'Université: le bal du Recteur, le printemps Étudiant, le samedi au jardin Botanique, le Festival «Entrer dans TI».



Le samedi de l'Université fédérale du Sud


Le bal du Recteur de l'Université fédérale du Sud

L'UNIVERSITÉ FÉDÉRALE DU SUD EST SITUÉE DANS DEUX VILLES:

- Rostov-sur -le-Don est une belle ville, riche en traditions, le plus grand centre industriel et culturel sur les rives de la pittoresque rivière Don, la capitale du kraï du Don.
- Taganrog est une ville sur les rives de la baie de Taganrog de la mer d'Azov. Les principaux instituts d'Ingénierie de l'Université fédérale du Sud travaillent ici.

Le climat de la région est modérément continental, avec des hivers doux et des étés chauds.

DÉPENSES MENSUELLES MOYENNES

Au moins **30 000 RUB** (200 $):

- Repas (à partir de **10 000 RUB** ou 100 $);
- Communications mobiles (à partir de **400 RUB** ou 10 $);
- Frais de déplacement (à partir de **2 500 RUB** ou 30 $).

Pour commencer, il est préférable de prévoir environ 400 $ pour couvrir divers frais supplémentaires, notamment l'aménagement de votre logement ou de votre chambre en résidence universitaire.

Informations utiles

UNE INFRASTRUCTURE MODERNE POUR VIVRE, ÉTUDIER ET SE DÉTENDRE

- Dortoirs confortables
- Bibliothèques
- Cafés étudiants
- Piscine olympique
- Centres de fitness
- Centre de carrière



Le printemps Étudiant de l'Université fédérale du Sud



Nguema Koba Isabel, Guinée Équatoriale

J'ai été très surprise de la façon dont les fêtes sont célébrées en Russie. J'aime beaucoup célébrer le Nouvel An et Maslenitsa, et dans nos dortoirs, les étudiants célèbrent leurs fêtes nationales, par exemple, Norouz. Cette expérience unique aide à mieux comprendre les autres pays et cultures. J'ai trouvé beaucoup d'amis à l'Université, grâce auxquels je ne me sens pas seule ici. Maintenant, j'accompagne également les nouveaux étudiants étrangers sur leur chemin en Russie!



Phiri Njabulo Patrick, Afrique du Sud

L'université fédérale du Sud est devenue ma deuxième maison. L'université propose des programmes qui aident les étudiants à s'adapter, à se développer et à réussir à la fois dans l'apprentissage et la vie privée. Les étudiants internationaux sont les bienvenus et participent activement à la vie universitaire.
Au cours de mes études, j'ai commencé à parler russe couramment grâce à mes professeurs. Les connaissances acquises m'ont permis de participer à des projets soutenant des étudiants étrangers dans ma ville et dans toute la Russie. l'Université fédérale du Sud est devenue pour moi non seulement un lieu d'étude, mais aussi un espace pour la croissance personnelle et la communication au sein de la communauté étudiante!

RU

EN

AR

BN

VI

ES

ZH

MN

PT

TR

FA

FR

Мультиязычный журнал
о высшем образовании России

HED
Higher Education Discovery



PAYS DE LA CEI



INDE



ÉGYPTE



VIETNAM



NÉPAL



ARGENTINE



CHINE



MONGOLIE



BRÉSIL



TURQUIE



IRAN



AFRIQUE



Lire

dans une langue comprehensible

Discover Russian study programs that meet global standards

Leading Russian universities have earned international recognition through international accreditation and are included in the **DAQAR** register – a database that verifies academic quality in the Asia-Pacific region. Programs in **DAQAR** comply with the international standards of quality and enjoy trust of employers, educational institutions and applicants.



Choose Russian education with confidence!

daqar database

Programs in **DAQAR** represent the best of Russian higher education that combines academic excellence with international recognition.

Мультиязычный журнал
о высшем образовании России

HED

Higher Education Discovery

Obtenez de l'aide auprès de HED



Chat avec des spécialistes des universités russes

Posez vos questions

Le choix d'une université peut être difficile.
Vous trouverez de l'aide sur le site web du journal sur l'enseignement supérieur en Russie HED **https://hedclub.com/ru/universities**, présente des informations détaillées sur les universités russes.

Sur les pages des universités il y a un service spécial **«Chat avec les spécialistes des universités russes».**

Vous avez la possibilité de leur poser vos questions sur l'admission, les programmes de formation et d'autres aspects de l'éducation. Vous pouvez écrire dans votre langue maternelle, ce qui rend le processus de communication aussi pratique que possible. Les spécialistes des universités russes sont prêts à dire toute l'information nécessaire, intéressé par les candidats.

Prenez la chance de recevoir des réponses à vos questions et faites un choix éclairé!